



دولة فلسطين  
الجهاز المركزي للإحصاء الفلسطيني

واقع حقوق الطفل الفلسطيني، 2022



PCBS

تشرين ثاني/ نوفمبر، 2022

تم إعداد هذا التقرير حسب الإجراءات المعيارية المحددة في ميثاق الممارسات  
للإحصاءات الرسمية الفلسطينية 2006

© ربيع الثاني، 1444هـ - نوفمبر، 2022.  
جميع الحقوق محفوظة.

في حالة الاقتباس، يرجى الإشارة إلى هذه المطبوعة كالتالي:

الجهاز المركزي للإحصاء الفلسطيني، 2022. واقع حقوق الطفل الفلسطيني، 2022. رام الله - فلسطين.

جميع المراسلات توجه إلى:

الجهاز المركزي للإحصاء الفلسطيني

ص.ب.: 1647، رام الله P6028179 - فلسطين.

هاتف: 2 298 2700 (970/972)

فاكس: 2 298 2710 (970/972)

الرقم المجاني: 1800300300

بريد إلكتروني: [diwan@pcbs.gov.ps](mailto:diwan@pcbs.gov.ps)

الصفحة الإلكترونية: <http://www.pcbs.gov.ps>

الرقم المرجعي: 2628

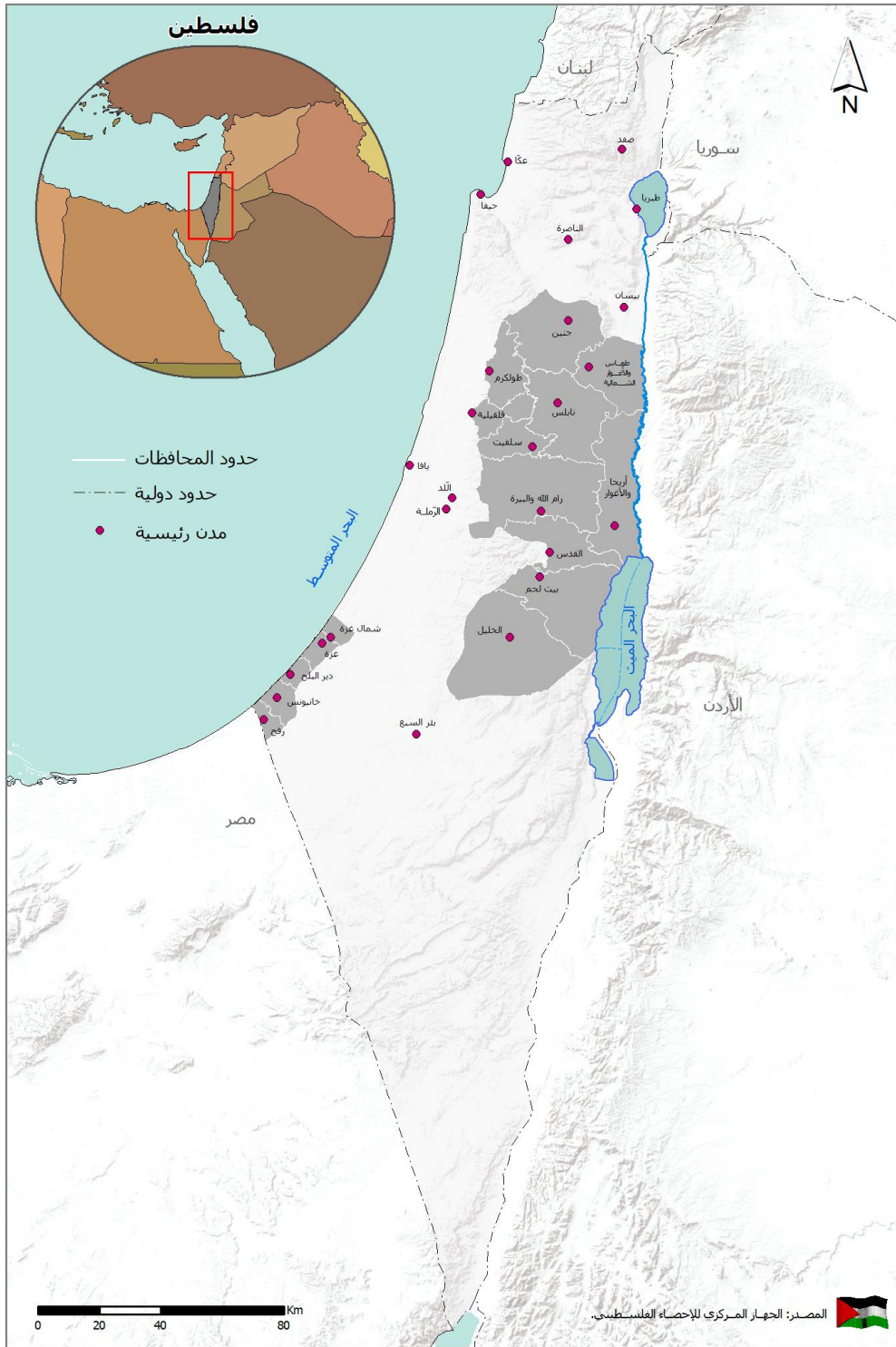



## شكر وتقدير

يتقدم الجهاز المركزي للإحصاء الفلسطيني بالشكر والتقدير لجميع الذين ساهموا في إخراج هذا التقرير الى حيز النور.

لقد تم إعداد هذا التقرير بقيادة فريق فني من الجهاز المركزي للإحصاء الفلسطيني، وبدعم مالي مشترك بين كل من دولة فلسطين ومجموعة التمويل الرئيسية للجهاز (CFG) عام 2022، ممثلة بمكتب الممثلة النرويجية لدى دولة فلسطين.

يتقدم الجهاز المركزي للإحصاء الفلسطيني بجزيل الشكر والتقدير إلى أعضاء مجموعة التمويل الرئيسية للجهاز (CFG) على مساهمتهم القيمة في تمويل هذا المشروع.



## فريق العمل

- إعداد التقرير

فاتن ابو قرع

- تدقيق معايير النشر

حنان جناجره

- المراجعة الأولية

نهاية عودة

خالد ابو خالد

- المراجعة النهائية

جواد الصالح

- الإشراف العام

د. علا عوض

رئيسة الجهاز





## تنويه للمستخدمين

للتعرف على الأجزاء الخاصة بالإطار النظري والخاصة بتعريف الطفل وحقوقه واحتياجاته يمكن الإطلاع عليها من خلال

الرابط: <http://www.pcbs.gov.ps/Downloads/book2116.pdf>



## قائمة المحتويات

الصفحة	الموضوع
	المقدمة
	قائمة الجداول
17	المفاهيم والمصطلحات: الفصل الأول:
17	1.1 المفاهيم والمصطلحات
23	الواقع الديموغرافي: الفصل الثاني:
23	1.2 النمو السكاني
24	2.2 معدلات الخصوبة الكلية
26	3.2 تسجيل المواليد
26	4.2 معدلات المواليد الخام
27	5.2 وفيات الاطفال والرضع
29	6.2 العمر الوسيط عند الزواج الأول
29	7.2 الزواج المبكر
30	8.2 الأسر حسب جنس رب الأسرة
31	القطاع التعليمي: الفصل الثالث:
31	1.3 نسبة الإنفاق العام على التعليم من إجمالي الإنفاق الحكومي
31	2.3 الالتحاق في رياض الأطفال والمدارس
34	3.3 توزيع المدارس في فلسطين للعام الدراسي 2021/2022
40	4.3 الطلبة ذوي الإعاقة في المدارس
41	القطاع الصحي: الفصل الرابع:
41	1.4 الرعاية خلال الحمل والولادة
42	2.4 التطعيمات
43	3.4 التحصينات ضد الأمراض المعدية
44	4.4 أمراض الاطفال
45	5.4 الحصول على مياه الشرب المأمونة
46	6.4 غسل الايدي
46	7.4 مؤشرات التغذية
48	8.4 التأمين الصحي للأطفال
51	الأطفال تحت الاحتلال: الفصل الخامس:
51	1.5 الأطفال الشهداء

52	2.5 الأطفال المعتقلون	
52	3.5 هدم المنازل	
<b>53</b>	<b>الحماية</b>	<b>الفصل السادس:</b>
53	1.6 تشغيل الأطفال	
54	2.6 البطالة	
55	3.6 رعاية غير كافية للأطفال دون سن الخمس سنوات	
56	4.6 الأطفال والرعاية الاجتماعية	
58	5.6 المساعدات الاجتماعية النقدية	
58	6.6 الأطفال مجهولي النسب وغير الشرعيين	
58	7.6 العنف ضد الأطفال (1-11 سنة)	
62	8.6 استراتيجيات التأقلم للأسر الفلسطينية	
63	9.6 الحالة المادية للأسر التي لديها أطفال (أقل من 18 سنة) حسب وجهة نظر الأسر	
<b>65</b>	<b>الأطفال ومجتمع المعلومات</b>	<b>الفصل السابع:</b>
65	1.7 استخدام الحاسوب والنفاد الى الانترنت للأسر التي لديها أطفال في العمر (5-17 سنة)	
65	2.7 الغرض من المواقع التي يقوم الأطفال بزيارتها	
65	3.7 ضبط ساعات استخدام الانترنت للأطفال في العمر (5-17 سنة)	
66	4.7 التدابير الوقائية التي تتخذها الأسر لحماية الاطفال خلال استخدامهم للإنترنت	
66	5.7 مراقبة البرامج التي يستخدمها الاطفال في العمر (5-17 سنة) على الحاسوب	
67	6.7 الأنشطة الممنوعة للاطفال في العمر (5-17 سنة) على الانترنت من قبل الاسر	
<b>69</b>	<b>تنمية الطفولة المبكرة</b>	<b>الفصل الثامن:</b>
69	1.8 مؤشرات تنمية الطفولة المبكرة	
72	2.8 دعم الطفل من أجل التعلم	

## قائمة الجداول

الصفحة	الجدول
23	جدول 1: عدد الأطفال في فلسطين حسب الفئة العمرية والمنطقة والجنس، منتصف عام 2022
25	جدول 2: معدلات الخصوبة التفصيلية العمرية والكلية في فلسطين حسب المنطقة خلال الفترة 2017-2019
30	جدول 3: التوزيع النسبي للأسر في فلسطين حسب جنس رب الأسرة ووجود أطفال دون 18 سنة، 2021
35	جدول 4: توزيع المدارس في فلسطين حسب المنطقة والجهة المشرفة وجنس المدرسة، 2021/2022
35	جدول 5: توزيع المدارس في فلسطين حسب المنطقة والجهة المشرفة والمرحلة، 2021/2022
36	جدول 6: توزيع الطلبة في فلسطين حسب المنطقة والمرحلة والجنس، 2021/2022
36	جدول 7: معدل عدد الطلبة لكل شعبة في فلسطين حسب المنطقة والجهة المشرفة، 2021/2022
36	جدول 8: معدل عدد الطلبة لكل شعبة في فلسطين حسب المنطقة والمرحلة، 2021/2022
37	جدول 9: معدلات التسرب من المدارس في فلسطين حسب المنطقة والمرحلة والجنس، 2020/2021
37	جدول 10: معدلات الرسوب في المدارس في فلسطين حسب المنطقة والمرحلة والجنس، 2020/2021
38	جدول 11: معدل عدد الطلبة لكل معلم في فلسطين حسب المنطقة والجهة المشرفة، 2021/2022
38	جدول 12: التوزيع النسبي للمدارس في فلسطين حسب المنطقة والمصدر الرئيسي للمياه والكهرباء، 2021/2022
38	جدول 13: التوزيع النسبي للمدارس في فلسطين حسب المنطقة والطريقة الرئيسية للتخلص من المياه العادمة، 2021/2022
40	جدول 14: توزيع الطلبة ذوي الإعاقة في المدارس الحكومية في فلسطين حسب نوع الإعاقة والمنطقة، 2021/2022
54	جدول 15: معدل الأجر اليومي بالشئقل والأجر الوسيط ومعدل ساعات العمل الأسبوعية للأطفال (10-17 سنة) المستخدمين بأجر في فلسطين حسب المنطقة، 2021
59	جدول 16: نسبة الأطفال (1-11 سنة) في فلسطين الذين تعرّضوا لأحد أنواع العنف من أحد الوالدين خلال 12 شهراً الماضية حسب الخصائص الخلفية ونوع العنف، 2019
60	جدول 17: نسبة الأطفال (1-11 سنة) في فلسطين الذين تعرّضوا لأحد أنواع العنف من الآخرين* خلال 12 شهراً الماضية حسب الخصائص الخلفية ونوع العنف، 2019
62	جدول 18: نسبة الأطفال (1-11 سنة) في فلسطين الذين تعرّضوا لأحد أنواع العنف خلال 12 شهراً الماضية حسب الخصائص الخلفية ونوع العنف، 2019

الصفحة	الجدول
65	<b>جدول 19:</b> نسبة الأسر في فلسطين التي تضبط عدد ساعات استخدام الإنترنت اليومية للأطفال في العمر (5-17 سنة) حسب المنطقة / نوع التجمع، 2019
66	<b>جدول 20:</b> نسبة الأسر في فلسطين التي تتخذ تدابير وقائية لحماية أطفالها في العمر (5-17 سنة) عند استخدام الإنترنت حسب نوع التدابير الوقائية والمنطقة، 2019.
67	<b>جدول 21:</b> نسبة الأسر في فلسطين التي تمنع أطفالها في العمر (5-17 سنة) من القيام ببعض الأنشطة على الإنترنت حسب نوع النشاط والمنطقة، 2019
73	<b>جدول 22:</b> نسبة الأطفال في العمر (2-4 سنوات) في فلسطين الذين شاركهم أحد أفراد أسرهم المعيشية البالغين أو أمهاتهم أو آبائهم بنشاطات تساعد على تحفيز التعليم والإعداد للمدرسة حسب الخصائص الخلفية، 2019
75	<b>جدول 23:</b> نسبة الأطفال في العمر أقل من 5 سنوات في فلسطين حسب عدد كتب الأطفال الموجودة في الأسرة، والأشياء التي يستخدمها الطفل للعب والخصائص الخلفية، 2019

## المقدمة

يشكل الأطفال في فلسطين ما يقارب نصف السكان، وهذا يعني أن الاستثمار في هذه الشريحة من المجتمع يعتبر أمراً مهماً لضمان حقوقهم وتوفير الفرص لهم للعيش بكرامة وأمان. من أجل توفير الرقم الإحصائي الدقيق الذي يخدم رسم السياسات ووضع الخطط الكفيلة التي من شأنها التقدم بواقع الطفل الفلسطيني في كافة المجالات، يشكل هذا التقرير أداة مركزية في مراقبة التطور على حقوق الطفل الفلسطيني من خلال توفير قاعدة معلومات تستمد بياناتها الأساسية من الواقع، بهدف رسم السياسات ووضع البرامج والخطط وتقويمها، والتي تساهم في بناء الرؤيا الفلسطينية حول الطفولة في فلسطين.

ترمي سياسة الجهاز الى توفير أوسع قاعدة بيانات ضمن نظام احصائي وطني متكامل يخدم جميع القطاعات، بما فيها مؤشرات حقوق الطفل الفلسطيني، حيث يشكل إصدار هذا التقرير من واقع بيانات المسوح التي نفذها الجهاز الى جانب استخدام اوسع لبيانات السجلات الادارية من المؤسسات الشريكة ومختلف مكونات النظام الاحصائي الوطني مثلاً على هذا التوجه.

تم إصدار التقرير الأول في العام 2013 ويعتبر هذا التقرير تحديثاً للإصدارات السابقة من التقرير، حيث يعرض تحليلاً وتشخيصاً لواقع حقوق الطفل الفلسطيني في مجالات مختلفة حيث يتضمن هذا التقرير ثمانية فصول، يشمل الفصل الأول المفاهيم والمصطلحات التي تم استخدامها في هذا التقرير، بينما يحتوي الفصل الثاني على الواقع الديمغرافي والذي يتناول عرض لأبرز المؤشرات السكانية المتعلقة بالأطفال، ويحتوي الفصل الثالث على التعليم، ويتناول الفصل الرابع الصحة، وأما الفصل الخامس فيتطرق الى الأطفال تحت الاحتلال، بينما يعرض الفصل السادس الحماية، أما الفصل السابع فيتطرق إلى الأطفال ومجتمع المعلومات، ويتناول الفصل الثامن تنمية الطفولة المبكرة.

نأمل بأن يشكل هذا التقرير رافداً مهماً لبناء حياة أفضل لأطفالنا استناداً الى البيانات المتاحة، وأداة إضافية لتطوير التقارير الوطنية المرتبطة باتفاقية حقوق الطفل وتشخيصاً لواقع الأطفال الفلسطينيين لرفع مستوى التخطيط وبناء البرامج التنموية الهادفة لتلبية حقوق أطفالنا في فلسطين.

والله ولي التوفيق،،،

د. علا عوض  
رئيسة الجهاز

تشرين ثاني، 2022





## الفصل الأول

### المفاهيم والمصطلحات

#### 1.1 المفاهيم والمصطلحات

تعرف المصطلحات المستخدمة في هذا التقرير وفق معجم المصطلحات الإحصائية الصادر عن الجهاز والمعتمد على أحدث التوصيات الدولية المتعلقة بالإحصاءات والمنسجمة مع النظم الدولية.

##### الطفل:

كل شخص يقل عمره عن ثماني عشرة سنة إلا إذا كان القانون الساري يحدد سن البلوغ بعمر أصغر. وبدون التمييز من أي نوع بغض النظر عن الطفل أو عن أي من أبويه أو القائمين على رعايته أو عرقه أو لونه أو جنسه أو لغته أو دينه أو موقفه السياسي أو آرائه الأخرى أو أصله القومي أو العرقي أو الاجتماعي أو ممتلكاته أو حالة الإعاقة أو الميلاد أو أي مكانة أخرى.

##### الطفل الحدث:

هو الطفل الذي لم يتم 18 سنة من عمره وقت ارتكابه فعلاً مجرمًا.

##### الأسرة:

فرد أو مجموعة أفراد تربطهم أو لا تربطهم صلة قرابة، ويقيمون في مسكن واحد، ويشتركون في المأكل أو في أي وجه متعلق بترتيبات المعيشة.

##### رب الأسرة:

هو الشخص المقيم إقامة معتادة مع الأسرة، الذي عرف بأنه يحمل هذه الصفة من قبل باقي أفراد الأسرة، وعادة ما يكون هذا الشخص صاحب السلطة والمسؤول عن تدبير الشؤون الاقتصادية للأسرة وقد يشاركه الآخرون في ذلك.

##### التركيب العمري والنوعي:

هو تركيب السكان حسب عدد أو نسبة الذكور والإناث ضمن كل فئة عمرية. ويعد التركيب العمري والنوعي للسكان النتيجة التراكمية للاتجاهات السابقة في معدلات الخصوبة والوفيات والهجرة. ويعتبر توفر المعلومات حول التركيب العمري والنوعي شرطاً أساسياً مسبقاً لوصف وتحليل العديد من أنواع البيانات الديمغرافية.

##### العمر الوسيط عند الزواج الأول:

هو العمر عند الزواج الأول الذي يقسم المتزوجين (عند الزواج الأول) إلى مجموعتين متساويتين من ناحية العدد.

##### الخصوبة:

هي الأداء التكاثري (التناسلي) الفعلي للفرد أو الزوجين أو المجموعة أو السكان، (العدد الفعلي الذي أنجبته المرأة من المواليد طوال فترة حياتها الإنجابية) أو المجتمع.

### معدل الخصوبة الكلي:

مؤشر يقيس متوسط عدد المواليد أحياء لكل امرأة (أو مجموعة نساء) خلال فترة حياتها (حياتها) الإنجابية حسب معدلات الخصوبة العمرية لسنة ما، وفيما لم تتعرض المرأة لخطر الوفاة

### الاسهال:

فقدان الجسم للسوائل والأملاح من خلال إخراج براز رخو أو سائل بوتيرة تفوق الوتيرة العادية.

### الخصوبة التفصيلية حسب العمر:

هم المواليد الذين تتجنبهم النساء من فئة عمرية معينة ويعتبر معدل الخصوبة التفصيلية حسب العمر عدد هؤلاء المواليد لكل 1,000 امرأة في تلك الفئة.

### المواليد الخام:

هم المواليد الجدد من السكان، ويمثل معدل المواليد الخام عدد هؤلاء المواليد خلال سنة معينة لكل 1000 من السكان (لا يعبر عن معدل النمو).

### الوفيات الخام:

هي الوفيات من السكان خلال فترة زمنية محددة، ويمثل معدل الوفيات الخام عدد هذه الوفيات لكل 1000 من السكان خلال سنة معينة.

### معدل وفيات الرضع:

مصطلح يشير إلى وفيات الرضع (الذين تقل أعمارهم عن سنة) ويعتبر معدل وفيات الرضع عدد هذه الوفيات لكل 1,000 من المواليد الأحياء خلال سنة معينة.

### معدل وفيات الذين أعمارهم تقل عن خمس سنوات:

هي احتمال وفاة الأطفال بين ولادتهم وقبل بلوغهم عمر الخمس سنوات.

### المدرسة:

هي أي مؤسسة تعليمية غير رياض الأطفال بغض النظر عن عدد طلبتها وتركيبها الصفّي، حيث أن أدنى صف فيها لا يقل عن الصف الأول وأعلى صف لا يزيد عن الصف الثاني عشر.

### المدارس الحكومية:

هي أي مؤسسة تعليمية تديرها وزارة التربية والتعليم، أو أي وزارة أو سلطة حكومية.

### مدارس وكالة الغوث الدولية:

هي أي مؤسسة تعليمية غير حكومية أو خاصة تديرها أو تشرف عليها وكالة الغوث لتشغيل اللاجئين الفلسطينيين.

### المدارس الخاصة:

هي أي مؤسسة تعليمية أهلية أو أجنبية غير حكومية مرخصة يؤسسها أو يرأسها أو يديرها أو ينفق عليها فرداً أو أفراداً أو جمعيات أو هيئات فلسطينية أو أجنبية.

### المرحلة الأساسية:

هي قاعدة التعليم والأساس الذي تقوم عليه مراحل التعليم الأخرى، ومدتها تسع سنوات.

### المرحلة الثانوية:

هي المرحلة التي تلي المرحلة الأساسية ثلاث سنوات، أي السنوات الدراسية 10، 11، 12.

### الشعبة:

هي مجموعة من الطلبة يضمهم صف واحد أو أكثر ويشتركون في غرفة صفية واحدة في أي مرحلة دراسية معينة.

### الطالب:

هو كل من يتعلم في أية مؤسسة تعليمية.

### الجهة المشرفة:

هي الجهة المسؤولة عن المدرسة قانونياً وإدارياً. إما أن تكون حكومية أو وكالة الغوث أو خاصة.

### جنس المدرسة:

تصنف المدرسة حسب جنس الطلبة الذين يدرسون فيها، فإما أن تكون للذكور أو للإناث أو مدرسة مختلطة للذكور والإناث معاً.

### رياض الأطفال:

هي كل مؤسسة تعليمية تقدم تربية للطفل قبل مرحلة التعليم الأساسي بسنتين على الأكثر، وتحصل على ترخيص مزاوله المهنة من وزارة التربية والتعليم. وتقسم إلى مرحلتين: مرحلة البستان؛ يكون الأطفال فيها عادة في سن الرابعة ومرحلة التمهيدوي ويكون الأطفال فيها عادة في سن الخامسة.

### الراسب:

هو الطالب الذي لم ينجح في أحد المباحث أو أكثر المخصصة للصف الذي يشغله، ولا يحق له الانتقال للصف الذي يليه.

### المتسرب:

هو الطالب الذي ترك المدرسة نهائياً خلال العام الدراسي الماضي ولم ينتقل إلى مدرسة أخرى.

### معدل الالتحاق الإجمالي في مراحل التعليم:

مؤشر يقيس عدد الطلبة في سن التعليم في مرحلة ما المسجلين في مرحلة التعليم كنسبة مئوية من السكان في الفئة العمرية الموازية لهذه المرحلة

### التامين الصحي:

هو تعويض عن خسارة مادية ترتبط بتغطية التكاليف المتعلقة بمشكلة صحية ما وعلاجها.

### التهاب الجهاز التنفسي:

الأطفال دون الخامسة الذين عانوا من سعال، كان مصحوباً بأنفاس سريعة وقصيرة وذلك بسبب مشكلة في الصدر أو مشكلة في الصدر مع احتقان في الأنف.

### الرضاعة الطبيعية:

هي تلقي الطفل لحليب الثدي بشكل مباشر أو الشفط.

### الرضاعة الطبيعية المطلقة:

الأطفال 0-5 أشهر الذين لا زالوا يرضعون من أمهاتهم والذين لم يتلقوا حليب صناعي أو أي نوع من أنواع الطعام أو الشراب، ويستثنى من ذلك الأطفال الذين يتلقون الفيتامينات أو الأدوية.

### سوء التغذية:

مصطلح سوء التغذية يستخدم ليشمل الاضطرابات الناجمة عن أسباب متعددة بدءاً بنقص عناصر غذائية دقيقة ومحددة مثل الفيتامينات والمعادن أو البروتينات ونقص أو زيادة السرعات الحرارية والتي من الممكن أن تسبب المجاعة أو السمنة أو أمراض أخرى.

### نسبة الأطفال دون سن الخامسة الذين يعانون من قصر القامة:

مؤشر يقيس نسبة الأطفال دون سن 5 سنوات ممن تقل أطوالهم مقابل أعمارهم عن ناقص انحرافين معياريين عن طول الطفل المعياري قياساً بعمره حسب معايير منظمة الصحة العالمية.

### التطعيم:

التطعيم هو العملية التي بواسطتها يصبح نظام الفرد المناعي محصن ومقاوماً للأمراض المعدية، عادة عن طريق إعطاء اللقاح.

### نسبة الأطفال دون سن الخامسة الذين يعانون من نقص الوزن:

مؤشر يقيس نسبة الأطفال دون سن 5 سنوات ممن تقل أوزانهم مقابل أعمارهم عن ناقص انحرافين معياريين عن وزن الطفل المعياري قياساً بعمره حسب معايير منظمة الصحة العالمية.

### نسبة الأطفال دون سن الخامسة الذين يعانون من الهزال:

نسبة الأطفال دون سن 5 سنوات ممن تقل أوزانهم مقابل أطوالهم عن ناقص انحرافين معياريين عن وزن الطفل المعياري قياساً بطوله حسب معايير منظمة الصحة العالمية.

### الوزن اقل من الطبيعي للمولود:

هو وزن المولود الذي يقل عن 2.5 كغم عند ولادته.

**العمل:**

هو الجهد المبذول في جميع الأنشطة التي يمارسها الأفراد بهدف الربح أو الحصول على أجرة معينة سواء كانت على شكل راتب شهري أو أجرة أسبوعية أو بالميأومة أو على القطعة أو نسبة من الأرباح أو سمسرة أو غير ذلك من الطرائق. كذلك فإن العمل بدون أجر أو عائد في مصلحة أو مشروع أو مزرعة للعائلة يدخل ضمن مفهوم العمل.

**العامل:**

هو الفرد الذي عمره 15 سنة فأكثر والذي باشر عملاً معيناً ولو لساعة واحدة خلال الفترة المرجعية سواء كان لحسابه أو لحساب الغير، باجر أو بدون اجر أو في مصلحة العائلة أو كان غائب عن عمله بشكل مؤقت (بسبب المرض، عطلة، توقف مؤقت أو أي سبب آخر)، ويصنف العاملون حسب عدد ساعات العمل الأسبوعية إلى عاملين (1-14) ساعة، عاملين 15 ساعة فأكثر وكذلك الأفراد الغائبون عن أعمالهم بسبب المرض، أو إجازة مدفوعة الأجر، أو إغلاق أو إضراب أو توقيف مؤقت وما شابه ذلك، يعتبر عاملين من 1-14 ساعة.

**يعمل لحسابه:**

وهو الفرد الذي يعمل في منشأة يملكها أو يملك جزءاً منها (شريك) وليس بالمنشأة أي مستخدم يعمل بأجر ويشمل الأشخاص الذين يعملون لحسابهم خارج المنشآت.

**يعمل بأجر:**

هو الفرد الذي يعمل لحساب فرد آخر أو لحساب منشأة أو جهة معينة وتحت إشرافها ويحصل مقابل عمله على أجر محدد سواء كان بأجر على شكل راتب شهري أو أجرة أسبوعية أو بالميأومة أو على القطعة أو أي طريقة دفع أخرى. ويندرج تحت ذلك العاملون بالوزارات والهيئات الحكومية والعاملون بالشركات بالإضافة إلى الذين يعملون بأجر في مصلحة خاصة بالعائلة أو لدى الغير.

**عضو أسرة غير مدفوع الأجر:**

هو الفرد الذي يعمل لحساب العائلة، أي في مشروع أو مصلحة أو مزرعة للعائلة ولا يتقاضى نظير ذلك أي أجرة وليس له نصيب في الأرباح.

**صاحب عمل:**

وهو الفرد الذي يعمل في منشأة يملكها أو يملك جزءاً منها (شريك) ويعمل تحت إشرافه أو لحسابه مستخدم واحد على الأقل بأجر. ويشمل ذلك أصحاب العمل الذين يديرون مشاريع أو مقاولات خارج المنشآت بشرط أن يعمل تحت إشرافهم أو لحسابهم مستخدم واحد على الأقل بأجر ولا يعتبر حملة الأسهم في الشركات المساهمة أصحاب عمل حتى ولو عملوا فيها.

**ساعات العمل:**

تعبر ساعات العمل عن الوقت الذي يصرفه العامل في مهنته.

### **الأجر النقدي:**

هو الأجر النقدي الصافي المدفوع للمستخدمين بأجر.

### **استخدام الإنترنت:**

عرف استخدام الإنترنت بأنه القيام بالاستخدامات الأساسية مثل: الدخول إلى المواقع، قراءة الصحف، تنزيل الملفات أو البرامج من الشبكة. وقد حددت فترة الاستخدام (خلال 12 شهر الماضية من تاريخ الإسناد في المسح).

### **استخدام الحاسوب:**

عرف استخدام الحاسوب بأنه القيام بالاستخدامات الأساسية مثل: تشغيل الجهاز والدخول إلى ملفات معينة، ونقل وحفظ الملفات وإنشائها، وقد حددت فترة الاستخدام (خلال 12 شهر الماضية من تاريخ الإسناد في المسح).

## الفصل الثاني

## الواقع الديموغرافي

**الطفل: هو كل إنسان لم يتجاوز الثامنة عشرة، ما لم يبلغ الرشد قبل ذلك بموجب القانون المنطبق عليه.**  
(اتفاقية حقوق الطفل-المادة رقم 1)

## 1.2 النمو السكاني

بلغ عدد الأطفال دون سن الثامنة عشر المقدر منتصف عام 2022 في فلسطين 2,352,850 طفلاً أي ما نسبته 43.9% من السكان، منهم 1,202,379 ذكراً و1,150,471 أنثى. وقد بلغ عدد الأطفال الذكور في الضفة الغربية 679,681 ذكراً وبلغ عدد الإناث 649,398 أنثى، أما في قطاع غزة فقد بلغ عدد الذكور 522,698 في حين بلغ عدد الإناث 501,073، حيث يشكل الأطفال 47.3% من سكان قطاع غزة مقابل 41.7% من إجمالي سكان الضفة الغربية.

جدول 1: عدد الأطفال في فلسطين حسب الفئة العمرية والمنطقة والجنس، منتصف عام 2022

الفئة العمرية	فلسطين		الضفة الغربية		قطاع غزة	
	ذكور	إناث	ذكور	إناث	ذكور	إناث
4-0	376,847	363,455	207,732	200,377	169,115	163,078
9-5	335,021	318,087	192,910	182,311	142,111	135,776
14-10	317,678	303,227	178,664	170,319	139,014	132,908
17-15	172,833	165,702	100,375	96,391	72,458	69,311
المجموع	1,202,379	1,150,471	679,681	649,398	522,698	501,073

المصدر: الجهاز المركزي للإحصاء الفلسطيني، 2022. تقديرات منقحة مبنية على النتائج النهائية للتعداد العام للسكان والمساكن والمنشآت، 2017. رام الله - فلسطين.

وتشير البيانات إلى ان نسبة الأفراد 60 سنة فأكثر تقل لتبلغ 5.5%، وهذه النسب تشير إلى أن معدلات الخصوبة ما زالت مرتفعة على الرغم من انخفاضها مقارنة بالعدّ الماضي؛ فالمجتمع الفلسطيني مجتمع فتي.

### الهيم السكاني في فلسطين، منتصف عام 2022

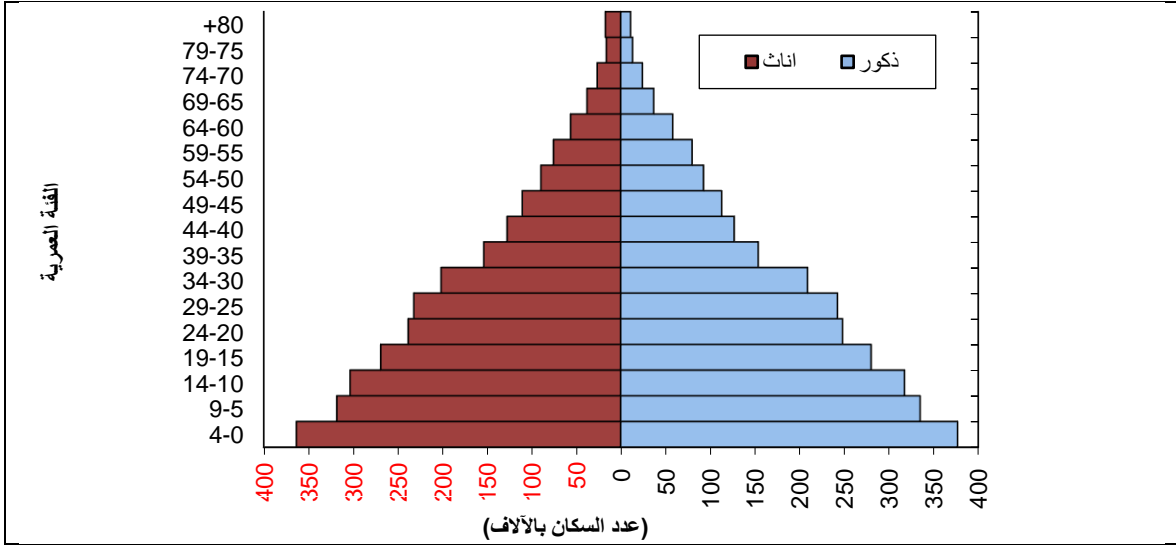

المصدر: الجهاز المركزي للإحصاء الفلسطيني، 2022. تقديرات منقحة مبنية على النتائج النهائية للتعداد العام للسكان والمساكن والمنشآت، 2017. رام الله - فلسطين

### 2.2 معدلات الخصوبة الكلية

أظهرت البيانات أن معدلات الخصوبة الكلية في فلسطين أخذت في الانخفاض منذ بداية العقد الأخير حيث انخفضت من 4.6 مولوداً لكل امرأة بواقع (5.8 في قطاع غزة و 4.1 في الضفة الغربية) خلال الفترة 1999-2003 إلى 3.8 مولوداً لكل امرأة خلال الفترة 2017-2019 بواقع (3.8 في الضفة الغربية و 3.9 في قطاع غزة).

### معدلات الخصوبة الكلية في فلسطين حسب المنطقة، سنوات مختارة

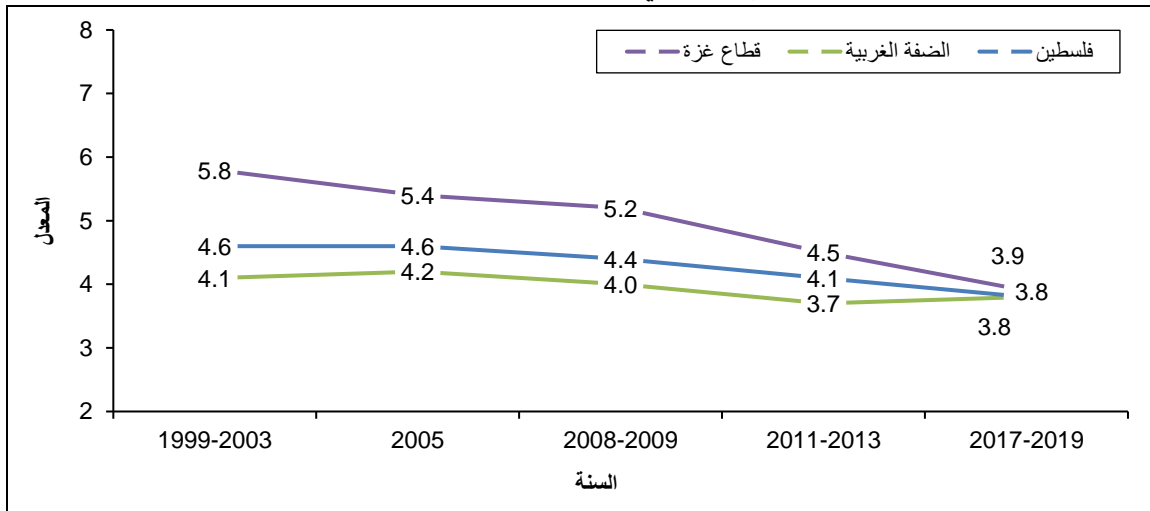

المصادر: الجهاز المركزي للإحصاء الفلسطيني، 2005. المسح الصحي الديموغرافي، 2004. النتائج الأساسية. رام الله- فلسطين.  
 الجهاز المركزي للإحصاء الفلسطيني، 2007. المسح الفلسطيني لصحة الأسرة، 2006. التقرير النهائي. رام الله- فلسطين.  
 الجهاز المركزي للإحصاء الفلسطيني، 2021. قاعدة بيانات المسح الاسري الفلسطيني، 2010. رام الله- فلسطين.  
 الجهاز المركزي للإحصاء الفلسطيني، 2015. المسح الفلسطيني العنقودي متعدد المؤشرات، 2014. رام الله- فلسطين.  
 الجهاز المركزي للإحصاء الفلسطيني، 2021. قاعدة بيانات المسح الفلسطيني العنقودي متعدد المؤشرات، 2019-2020. رام الله- فلسطين.



## 1.2.2 معدل خصوبة المراهقات

بلغ معدل الخصوبة لدى المراهقات في العمر (15-19 سنة) 43 مولوداً لكل ألف امرأة خلال الفترة 2017-2019، وكان الأعلى في قطاع غزة مقارنة بالضفة الغربية.

جدول 2: معدلات الخصوبة التفصيلية العمرية والكلية في فلسطين حسب المنطقة خلال الفترة 2017-2019

المنطقة		فلسطين	العمر
قطاع غزة	الضفة الغربية		
48	39	43	19-15
207	198	202	24-20
227	122	422	29-25
145	170	159	34-30
113	109	111	39-35
36	24	28	44-40
4	1	2	49-45
3.9	3.8	3.8	معدل الخصوبة الكلية

المصدر: الجهاز المركزي للإحصاء الفلسطيني، 2021. قاعدة بيانات المسح الفلسطيني العنقودي متعدد المؤشرات، 2019-2020. رام الله-فلسطين

كما أشارت البيانات في الشكل أدناه أن نسبة النساء في الفئة العمرية (20-24 سنة) اللواتي أصبحن أمهات قبل بلوغهن سن 18 سنة قد بلغت 5.9% في فلسطين بواقع 4.2% في الضفة الغربية و8.4% في قطاع غزة.

نسبة النساء في العمر (20-24 سنة) في فلسطين اللواتي أنجبن ولادة حية قبل بلوغهن سن 18 سنة حسب المنطقة، 2019-2020

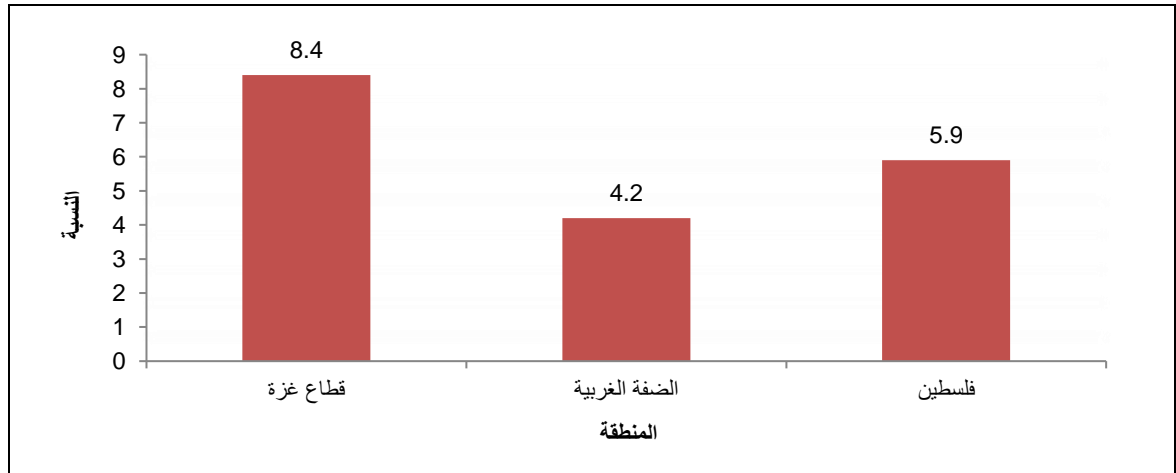

المصدر: الجهاز المركزي للإحصاء الفلسطيني، 2021. قاعدة بيانات المسح الفلسطيني العنقودي متعدد المؤشرات، 2019-2020. رام الله-فلسطين

## 3.2 تسجيل المواليد

تسجيل الطفل عند ولادته هو أول خطوة في مسار الحياة. يسجل الطفل بعد ولادته فوراً ويكون له الحق منذ ولادته في الاسم والحق في اكتساب الجنسية، ويكون له قدر الإمكان، الحق في معرفة والديه وتلقي رعايتهما. (اتفاقية حقوق الطفل-المادة 7)

يعتبر تسجيل المواليد حق أساسي من حقوق الإنسان، كما أنه يساعد على ضمان تنفيذ الحقوق الأخرى للطفل، حيث بلغت نسبة تسجيل المواليد في فلسطين 99.2% بواقع 98.9% في الضفة الغربية و99.5% في قطاع غزة، أما على مستوى الجنس بلغت 99.4% للذكور و98.9% للإناث.

## 4.2 معدلات المواليد الخام

ترتبط معدلات المواليد بالعديد من العوامل مثل مستويات الخصوبة والإنجاب، والخدمات الصحية، ودور الدولة في رعاية الأمومة والطفولة، حيث تشير التقديرات بالاعتماد على التعداد العام للسكان والمساكن والمنشآت 2017، بأن معدل المواليد الخام في فلسطين قد انخفض إلى 29.1 مولوداً لكل ألف من السكان عام 2022 مقارنة مع 32.7 مولوداً لكل ألف خلال عام 2012، وقد يعود ذلك إلى انخفاض مستويات الخصوبة وتطبيق برامج الصحة الإنجابية في مجال تنظيم الأسرة.

أما على مستوى المنطقة فيلاحظ أن هناك فرق في معدلات المواليد الخام لكلاً من الضفة الغربية وقطاع غزة حيث بلغ في الضفة الغربية 26.9 مولوداً لكل ألف من السكان خلال عام 2022 مقابل 30.1 مولوداً لكل ألف من السكان خلال عام 2012 في حين انخفض معدل المواليد الخام في قطاع غزة إلى 32.4 مولوداً لكل ألف من السكان خلال عام 2022 مقابل 37.3 مولوداً لكل ألف من السكان خلال عام 2012.

معدلات المواليد الخام في فلسطين لكل ألف من السكان حسب المنطقة، 2012-2022

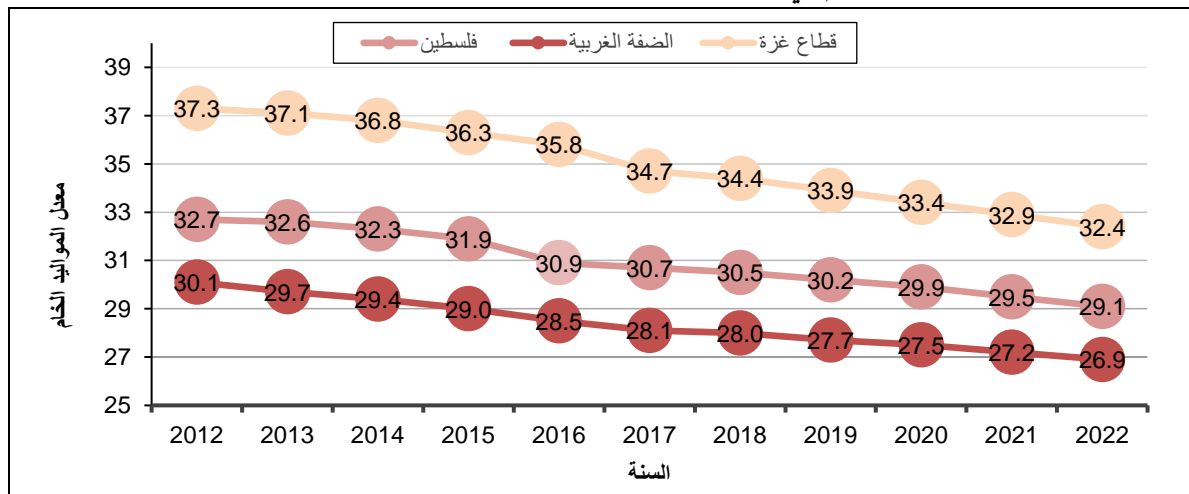

المصدر: الجهاز المركزي للإحصاء الفلسطيني 2022. تقديرات منقحة بناءً على النتائج النهائية للتعداد العام للسكان والمساكن والمنشآت، 2017. رام الله- فلسطين

## 5.2 وفيات الأطفال والرضع

تعترف الدول الأطراف بحق الطفل في التمتع بأعلى مستوى صحي يمكن بلوغه وبحقه في مرافق علاج الأمراض وإعادة التأهيل الصحي. وتبذل الدول الأطراف قصارى جهدها لتضمن ألا يحرم أي طفل من حقه في الحصول على خدمات الرعاية الصحية هذه.

(اتفاقية حقوق الطفل- المادة 24)

تعتبر وفيات الأطفال مقياساً للوضع الاجتماعي والصحي في الدولة، بشكل عام، حيث يلاحظ انخفاض وفيات الأطفال الرضع والأطفال دون الخامسة في فلسطين خلال العقدتين السابقتين، حيث انخفضت وفيات الاطفال الرضع من 25.5 وفاة لكل 1000 ولادة حية خلال الفترة 1996-2000 الى 12.1 وفاة لكل 1000 ولادة حية خلال الفترة 2015-2019.

معدل وفيات الرضع في فلسطين حسب المنطقة لسنوات مختارة

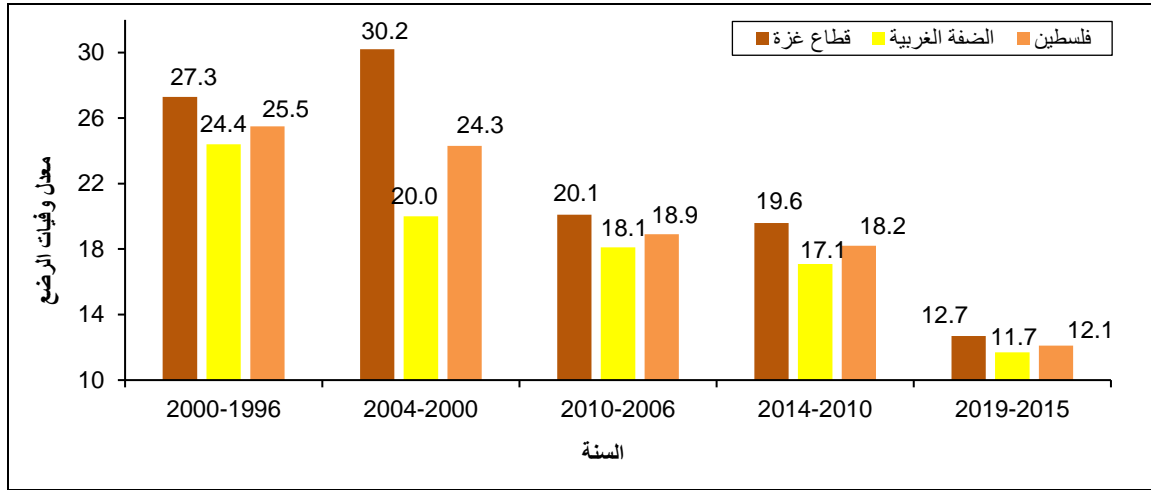

المصادر: الجهاز المركزي للإحصاء الفلسطيني، 2021. قاعدة بيانات المسح الصحي، 2000. رام الله- فلسطين.  
 الجهاز المركزي للإحصاء الفلسطيني، 2021. قاعدة بيانات المسح الصحي الديموغرافي، 2004. رام الله- فلسطين  
 الجهاز المركزي للإحصاء الفلسطيني، 2021. قاعدة بيانات مسح الاسرة الفلسطيني، 2010. رام الله- فلسطين.  
 الجهاز المركزي للإحصاء الفلسطيني، 2015. المسح الفلسطيني العنقودي متعدد المؤشرات، 2014. رام الله- فلسطين.  
 الجهاز المركزي للإحصاء الفلسطيني، 2021. قاعدة بيانات المسح الفلسطيني العنقودي متعدد المؤشرات، 2019-2020. رام الله- فلسطين.

ووفقاً لبيانات وزارة الصحة فإن أهم أسباب الوفاة المبلغ عنها بين الرضع في الضفة الغربية في العام 2021 هي أسباب تتعلق بالولادة (ما قبل او بعد الولادة مباشرة) بنسبة 58.3%، تليها التشوهات الخلقية بنسبة 31.8%، ومن ثم متلازمة موت الرضيع المفاجئ بنسبة 4.6%، وتلتها اضطرابات التمثيل الغذائي بنسبة 1.3%، وأسباب أخرى 4.0%<sup>1</sup>.

## 1.5.2 وفيات الأطفال حديثي الولادة

يعرف معدل وفيات الأطفال حديثي الولادة هو احتمال ان يموت الطفل المولود خلال الايام الـ 28 المكتملة من العمر، فقد بلغ معدل وفيات حديثي الولادة خلال العام 2019-2020 في فلسطين 9.4 مولود لكل 1,000 مولود حي، بواقع 9.8 لحديثي الولادة في الضفة الغربية مقابل 8.8 لحديثي الولادة في قطاع غزة.

<sup>1</sup> المصدر: وزارة الصحة، 2022. التقرير الصحي السنوي فلسطين- 2021. نابلس- فلسطين

### معدل وفيات الاطفال حديثي الولادة لكل 1,000 ولادة حية في فلسطين حسب المنطقة لسنوات مختارة

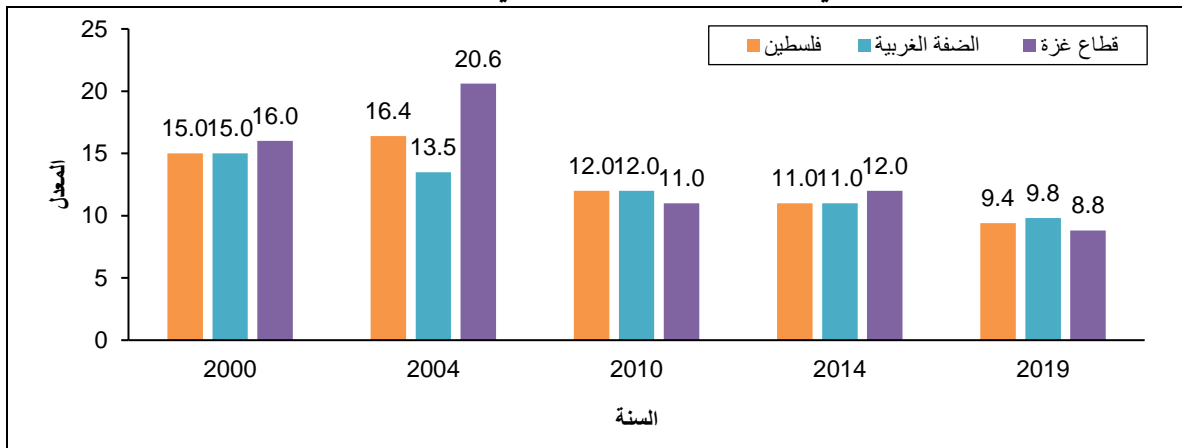

المصادر: الجهاز المركزي للإحصاء الفلسطيني، 2021. قاعدة بيانات المسح الصحي - 2000. رام الله- فلسطين. الجهاز المركزي للإحصاء الفلسطيني، 2021. قاعدة بيانات المسح الديموغرافي، 2004. رام الله- فلسطين. الجهاز المركزي للإحصاء الفلسطيني، 2021. قاعدة بيانات مسح الأسرة الفلسطيني 2010. رام الله- فلسطين. الجهاز المركزي للإحصاء الفلسطيني، 2021. قاعدة بيانات المسح العنقودي الفلسطيني متعدد المؤشرات، 2014، 2019-2020 رام الله- فلسطين.

أما بالنسبة للجنس فقد بلغ معدل وفيات حديثي الولادة 11.5 وفاة للذكور مقابل 7.1 وفاة للإناث لكل 1000 مولود حي خلال العام 2019-2020.

### معدل وفيات الاطفال حديثي الولادة لكل 1,000 ولادة حية حسب الجنس لسنوات مختارة

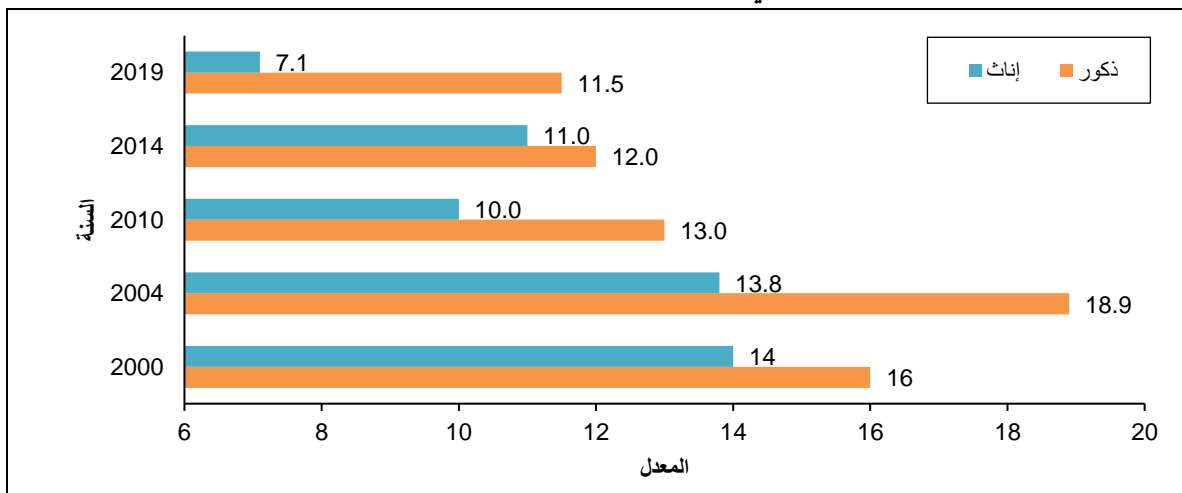

المصادر: الجهاز المركزي للإحصاء الفلسطيني، 2021. قاعدة بيانات المسح الصحي - 2000. رام الله- فلسطين. الجهاز المركزي للإحصاء الفلسطيني، 2021. قاعدة بيانات المسح الديموغرافي، 2004. رام الله- فلسطين. الجهاز المركزي للإحصاء الفلسطيني، 2021. قاعدة بيانات مسح الأسرة الفلسطيني 2010. رام الله- فلسطين. الجهاز المركزي للإحصاء الفلسطيني، 2021. قاعدة بيانات المسح العنقودي الفلسطيني متعدد المؤشرات، 2014، 2019-2020 رام الله- فلسطين.

### 2.5.2 معدل وفيات الأطفال دون سن الخامسة

انخفضت وفيات الأطفال دون سن الخامسة في فلسطين من 28.7 وفاة لكل 1000 ولادة حية خلال الفترة 1996-2000 (بواقع 27.2 وفاة لكل 1000 ولادة حية في الضفة الغربية، 31.2 وفاة لكل 1000 ولادة حية وقطاع غزة) الى 14.2 وفاة لكل 1000 ولادة حية خلال الفترة 2015-2019، (بواقع 14.7 وفاة لكل 1000 ولادة حية في الضفة الغربية، و 13.7 وفاة لكل 1000 ولادة حية في قطاع غزة).

## معدل وفيات الأطفال دون الخامسة حسب المنطقة لسنوات مختارة

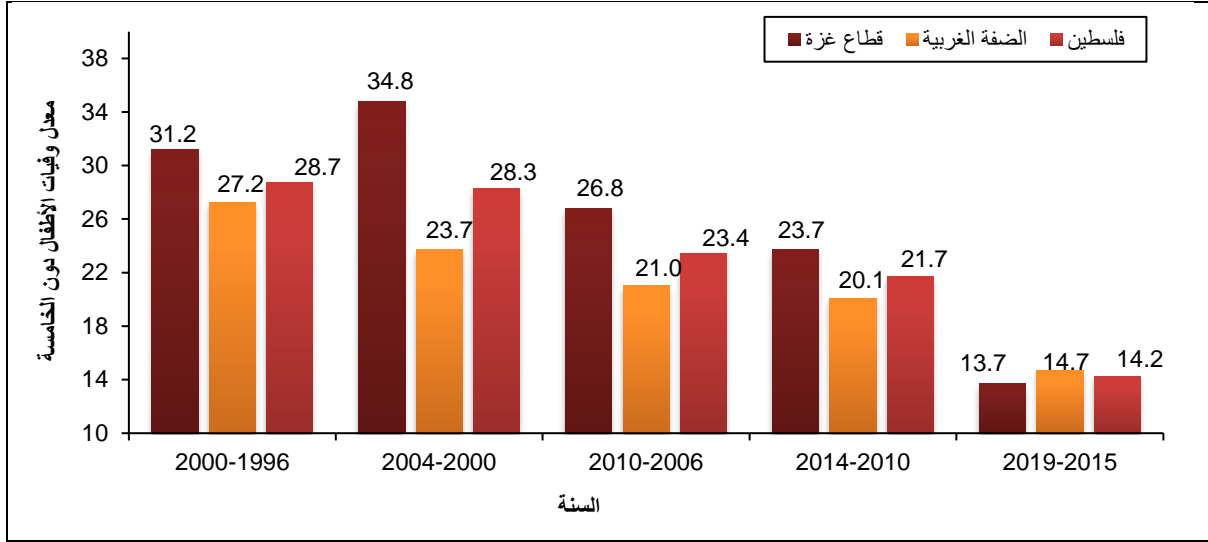

المصادر: الجهاز المركزي للإحصاء الفلسطيني، 2021. قاعدة بيانات المسح الصحي، 2000. رام الله- فلسطين.  
 الجهاز المركزي للإحصاء الفلسطيني، 2021. قاعدة بيانات المسح الصحي الديموغرافي، 2004. رام الله- فلسطين  
 الجهاز المركزي للإحصاء الفلسطيني، 2021. قاعدة بيانات مسح الأسرة الفلسطيني، 2010. رام الله- فلسطين.  
 الجهاز المركزي للإحصاء الفلسطيني، 2015. المسح الفلسطيني العنقودي متعدد المؤشرات، 2014. رام الله- فلسطين.  
 الجهاز المركزي للإحصاء الفلسطيني، 2021. قاعدة بيانات المسح الفلسطيني العنقودي متعدد المؤشرات، 2019-2020. رام الله- فلسطين.

## 6.2 العمر الوسيط عند الزواج الأول

تشير بيانات الزواج والطلاق في فلسطين إلى أن العمر الوسيط عند عقد القران الأول على مستوى فلسطين عام 2021 قد بلغ 21.1 سنة للإناث و25.9 سنة للذكور، أما على مستوى المنطقة فقد بلغ العمر الوسيط عند عقد القران الأول في الضفة الغربية 21.3 سنة للإناث و26.0 سنة للذكور، في حين بلغ في قطاع غزة 20.8 سنة للإناث و25.7 سنة للذكور لنفس العام.

وأشارت البيانات أنه كلما ارتفع مستوى التحصيل العلمي كلما ارتفع العمر الوسيط عند عقد القران الأول، فقد بلغ العمر الوسيط عند عقد القران الأول في فلسطين لعام 2021 للذين يحملون مؤهلاً جامعياً "بكالوريوس فأعلى" 23.2 سنة للإناث و25.1 سنة للذكور. بينما يلاحظ أن العمر الوسيط قد بلغ 17.1 سنة للإناث و24.5 سنة للذكور الحاصلين على مؤهل إعدادي فما دون.

أظهرت البيانات انخفاض نسبة الذين عقدوا قرانهم وأعمارهم دون سن الثامنة عشر في فلسطين خلال عام 2021 مقارنة بالعام 2020، حيث انخفضت من 11.9% إلى 11.5% للإناث من مجمل الإناث اللواتي عقدن قرانهن، في حين كانت 0.5% للذكور من مجمل الذكور الذين عقدوا قرانهم في العام 2020، انخفضت إلى 0.4% للذكور من مجمل الذكور الذين عقدوا قرانهم خلال العام 2021، علماً أنه صدر مرسوم رئاسي نهاية عام 2019 يمنع زواج الذكور والإناث قبل بلوغهن سن 18 سنة، وقد بدأ العمل فيه بداية عام 2020.

## 7.2 الزواج المبكر

أظهرت البيانات أن نسبة النساء في الفئة العمرية (20-24 سنة) وتزوجن قبل بلوغهن سن 18 سنة أي في سن الطفولة آخذة في الانخفاض في المجتمع الفلسطيني، حيث انخفضت من 18.0% في العام 2007 إلى 13.4% في العام 2019،

أما على مستوى المنطقة فقد انخفضت هذه النسبة من 16.8% في العام 2007 الى 11.4% في العام 2019 في الضفة الغربية، بينما انخفضت من 19.6% في العام 2007 الى 16.5% في العام 2019 في قطاع غزة. مع العلم أنه صدر مرسوم رئاسي نهاية عام 2019 يمنع زواج الذكور والإناث قبل بلوغهن سن 18 سنة، وقد بدأ العمل فيه بداية عام 2020 لذا فإن البيانات الخاصة بالزواج المبكر الواردة في هذه التقرير تظهر السنوات السابقة لعام 2020.

#### نسبة النساء في العمر (20-24 سنة) في فلسطين اللواتي تزوجن قبل بلوغهن سن 18 سنة حسب المنطقة لسنوات مختارة

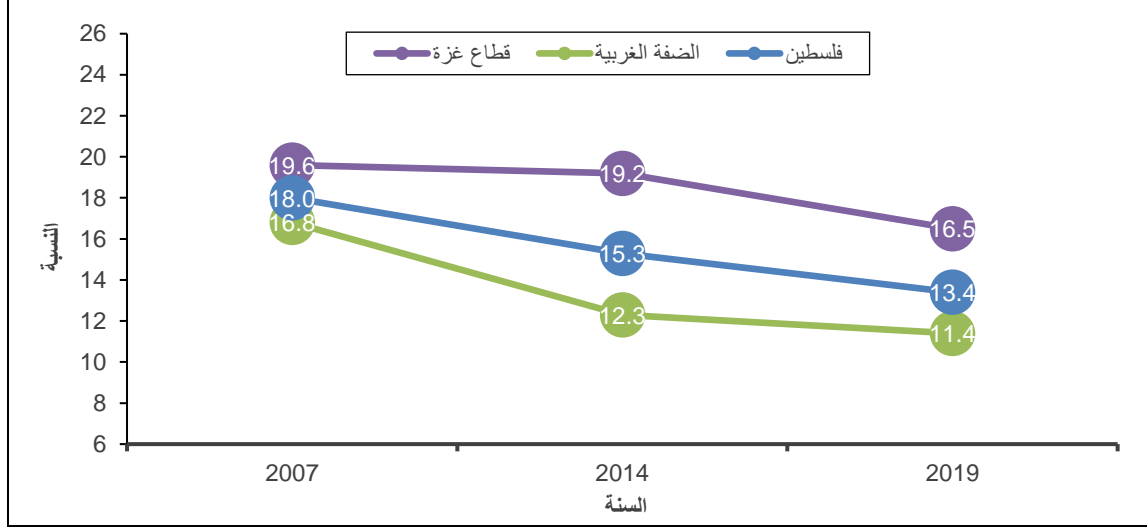

المصدر: الجهاز المركزي للإحصاء الفلسطيني 2021. قاعدة بيانات التعداد العام للسكان والمساكن والمنشآت، 2007. رام الله- فلسطين.  
 الجهاز المركزي للإحصاء الفلسطيني، 2021. قاعدة بيانات المسح الفلسطيني العنقودي متعدد المؤشرات، 2014. رام الله- فلسطين.  
 الجهاز المركزي للإحصاء الفلسطيني 2021. قاعدة بيانات المسح الفلسطيني العنقودي متعدد المؤشرات، 2019-2020. رام الله- فلسطين.

## 8.2 الأسر حسب جنس رب الأسرة

تشير بيانات مسح القوى العاملة، 2021، إلى أن 11.1% من الأسر في فلسطين ترأسها امرأة، منها 31.6% لديها أطفال أقل من 18 سنة مقابل 68.4% ليس لديها أطفال.

#### جدول 3: التوزيع النسبي للأسر في فلسطين حسب جنس رب الأسرة ووجود أطفال دون 18 سنة، 2021

المجموع	جنس رب الأسرة		وجود أطفال
	أنثى	ذكر	
26.9	68.4	20.4	لا يوجد أطفال
73.1	31.6	79.6	يوجد أطفال
100.0	100.0	100.0	المجموع

المصدر: الجهاز المركزي للإحصاء الفلسطيني، 2022. قاعدة بيانات القوى العاملة، 2021. رام الله- فلسطين

## الفصل الثالث

## القطاع التعليمي

## 1.3 نسبة الإنفاق العام على التعليم من إجمالي الإنفاق الحكومي

ارتفعت كلفة الطالب الواحد في التعليم المدرسي لتصبح حوالي 1,141 دولار في العام 2021 مقارنة بـ 914 دولار في العام 2020<sup>2</sup>، كما انخفض الإنفاق العام على التعليم كنسبة مئوية من إجمالي الإنفاق الحكومي ليصبح 17.1% في العام 2020 مقارنة بـ 21.3% في العام 2019<sup>3</sup>.

## 2.3 الالتحاق في رياض الأطفال والمدارس

تعترف الدول الأطراف بحق الطفل في التعليم، وتحقيقاً للتنفيذ الكامل لهذا الحق تدريجياً وعلى أساس تكافؤ الفرص تقوم بوجه خاص بما يلي: أ. جعل التعليم الابتدائي إلزامياً ومتاحاً مجاناً للجميع. ب. تشجيع تطوير شتى أشكال التعليم الثانوي سواء العام أو المهني، وتوفيرها وإتاحتها لجميع الأطفال، واتخاذ التدابير المناسبة مثل إدخال مجانية التعليم وتقديم المساعدة المالية عند الحاجة إليها.

(اتفاقية حقوق الطفل-المادة 28)

## 1.2.3 الالتحاق في رياض الأطفال

يعرف معدل الالتحاق الإجمالي للأطفال في رياض الأطفال (بستان، تمهيدي) على أنه مجموع الأطفال الملتحقين برياض الأطفال في سنة محددة كنسبة مئوية من السكان في فئة السن الرسمي للالتحاق برياض الأطفال (4-5 سنوات) في نفس السنة.

## معدل الالتحاق الإجمالي في رياض الأطفال في فلسطين بين الأطفال في العمر (4-5 سنوات) حسب الجنس لأعوام دراسية مختارة

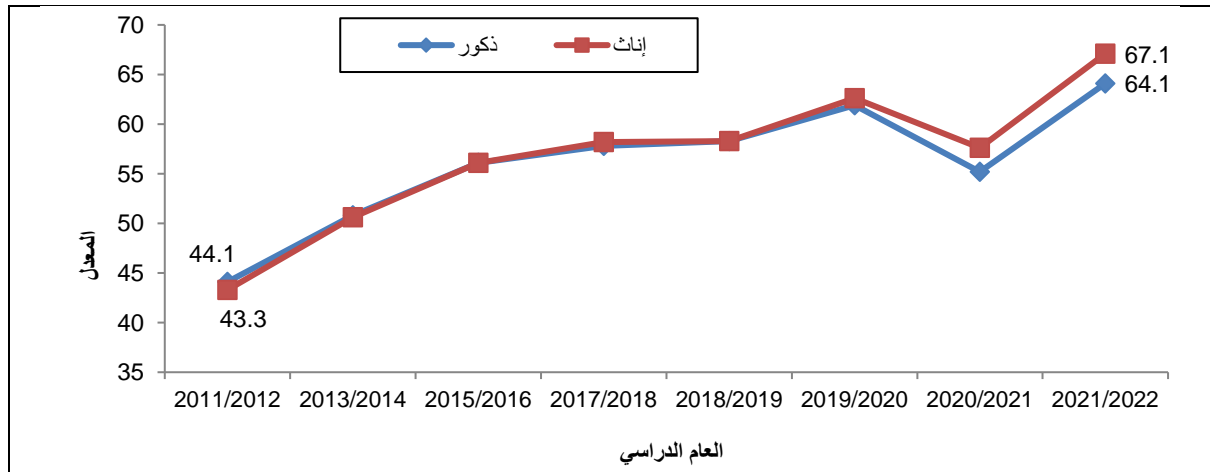

المصدر: وزارة التربية والتعليم، 2022. قاعدة بيانات المسح الشامل لرياض الأطفال للأعوام الدراسية 2011-2012/2021-2022. رام الله - فلسطين

<sup>2</sup> المصدر: وزارة التربية والتعليم، 2022. تقرير الانجاز السنوي للخطة السنوية، 2021. رام الله- فلسطين

<sup>3</sup> المصدر: الجهاز المركزي للإحصاء الفلسطيني، 2022. إحصاءات الحسابات القومية للعامين 2019، 2020. رام الله - فلسطين.

في العام الدراسي 2022/2021 يوجد فرق طفيف بين الإناث والذكور في معدل الالتحاق الإجمالي في رياض الأطفال، بينما حسب المنطقة كان هناك فرق في معدلات الالتحاق حيث بلغ في الضفة الغربية 68.9% مقابل 60.9% في قطاع غزة.

معدل الالتحاق الإجمالي في رياض الأطفال في فلسطين حسب المنطقة لأعوام دراسية مختارة

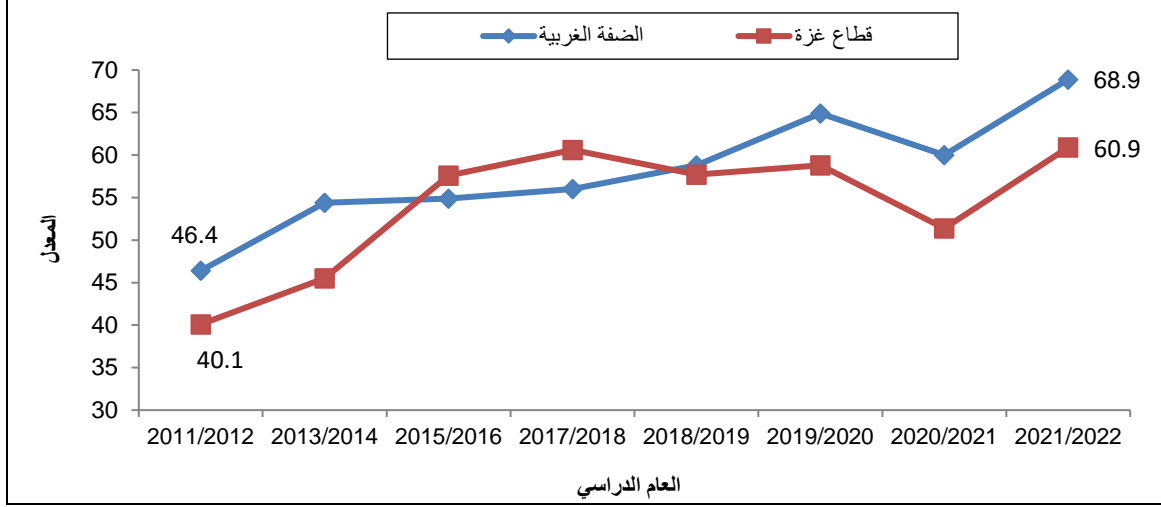

المصدر: وزارة التربية والتعليم، 2022. قاعدة بيانات المسح الشامل لرياض الأطفال للأعوام الدراسية 2011/2012-2021/2022. رام الله - فلسطين

بلغ عدد رياض الأطفال للعام 2022/2021 في فلسطين 2,167 روضة (1,550 روضة في الضفة الغربية، في حين بلغ هذا العدد 617 روضة في قطاع غزة)، وحول عدد الأطفال في رياض الأطفال في فلسطين فقد بلغ 160,737 طفلاً بواقع 95,024 طفلاً في الضفة الغربية و65,713 طفلاً في قطاع غزة. أما بالنسبة للمربيات فقد بلغ عددهن 8,198 مربية بواقع 4,852 مربية في الضفة الغربية و3,346 مربية في قطاع غزة، وقد بلغ عدد الشعب الدراسية 8,004 شعبة في فلسطين بواقع 4,667 شعبة في الضفة الغربية و3,337 شعبة في قطاع غزة.

### 2.2.3 الالتحاق في المرحلة الأساسية

معدل الالتحاق الصافي في المرحلة الأساسية هو عبارة عن مجموع الطلبة ممن هم في سن الالتحاق الرسمي في المرحلة الأساسية (6-15 سنة) بغض النظر عن الصف الملتحقين فيه، معبراً عنه كنسبة مئوية من مجموع أفراد فئة السكان المناظرة (6-15 سنة).

بلغ معدل الالتحاق الصافي في المرحلة الأساسية في فلسطين في العام الدراسي 2021/2020 (97.0%) أما في العام الدراسي 2022/2021 فقد بلغ 96.7%، بواقع (98.0% في الضفة الغربية و95.0% في قطاع غزة)، أما حسب الجنس فهناك تفاوت بين الذكور والإناث في معدلات الالتحاق الصافي في المرحلة الأساسية في فلسطين لصالح الإناث حيث بلغت 97.9% بين الإناث مقابل 95.6% بين الذكور.

### 3.2.3 الالتحاق في المرحلة الثانوية

معدل الالتحاق الصافي في المرحلة الثانوية هو عبارة عن مجموع الطلبة في سن الالتحاق الرسمي بالمرحلة الثانوية (16-17 سنة) بغض النظر عن الصف الملتحقين به، معبراً عنه كنسبة مئوية من مجموع أفراد فئة السكان المناظرة



(16-17 سنة). بلغ معدل الالتحاق الصافي في المرحلة الثانوية في فلسطين (78.9%) في العام الدراسي 2021/2022، بواقع 77.5% في الضفة الغربية و81.0% في قطاع غزة، أما حسب الجنس فيظهر تفاوت واضح بين الذكور والإناث في نسب الالتحاق الصافي في المرحلة الثانوية في فلسطين بواقع 69.6% بين الذكور مقابل 88.7% بين الإناث.

**معدلات الالتحاق الصافي في فلسطين حسب المرحلة والجنس للأعوام الدراسية (2017/2018-2022/2021)**

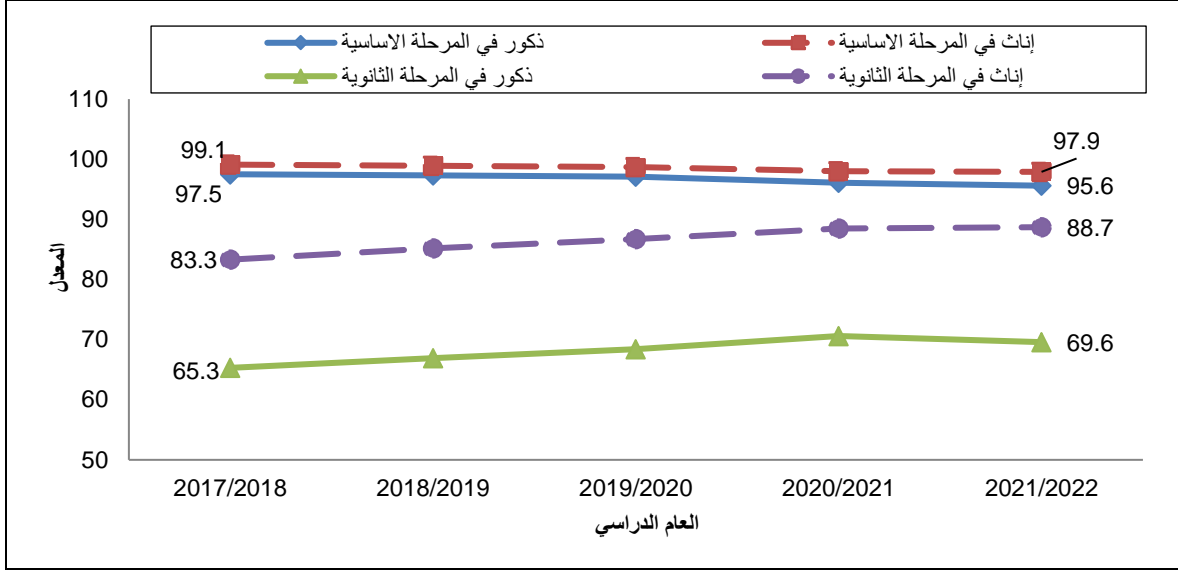

ملاحظة: ابتداءً من العام الدراسي 2018/2017 أصبحت المرحلة الأساسية تشمل الصفوف من الأول الأساسي حتى التاسع الأساسي أما المرحلة الثانوية فتشمل الصفوف العاشر والحادي عشر والثاني عشر (مع بقاء الصف العاشر إلزامياً) وذلك بالاستناد إلى قانون التعليم الجديد الصادر عن وزارة التربية والتعليم العالي باعتبار الصف العاشر ضمن المرحلة الثانوية.

المصدر: وزارة التربية والتعليم، 2022. قاعدة بيانات المسح الشامل للمدارس للأعوام الدراسية 2018/2017-2022/2021. رام الله - فلسطين

**معدلات الالتحاق الصافي في فلسطين حسب المرحلة والمنطقة للأعوام الدراسية (2017/2018-2022/2021)**

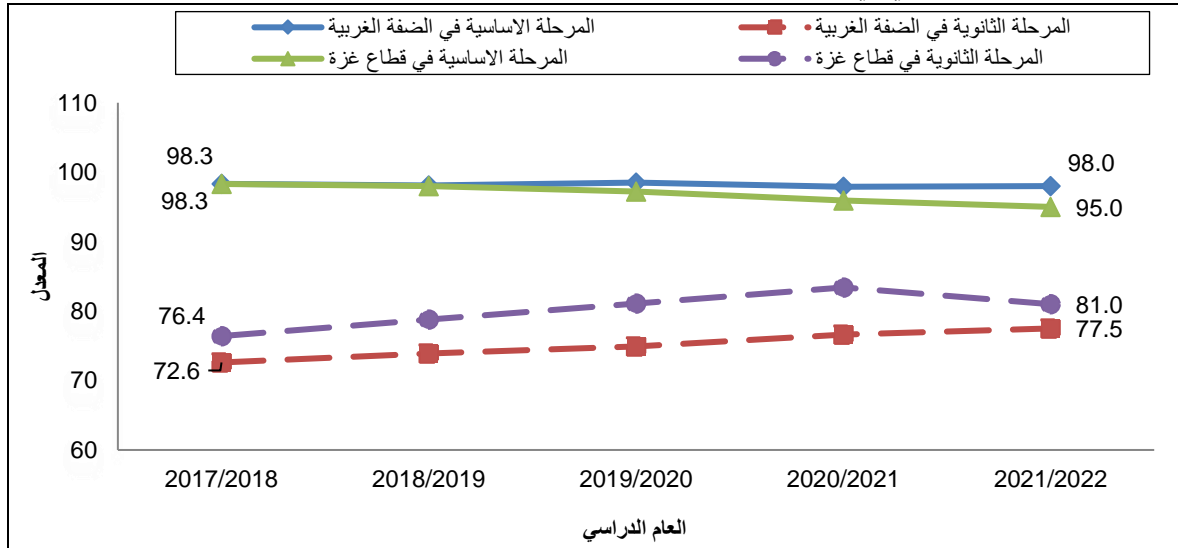

ملاحظة: ابتداءً من العام الدراسي 2018/2017 أصبحت المرحلة الأساسية تشمل الصفوف من الأول الأساسي حتى التاسع الأساسي أما المرحلة الثانوية فتشمل الصفوف العاشر والحادي عشر والثاني عشر (مع بقاء الصف العاشر إلزامياً) وذلك بالاستناد إلى قانون التعليم الجديد الصادر عن وزارة التربية والتعليم العالي باعتبار الصف العاشر ضمن المرحلة الثانوية.

المصدر: وزارة التربية والتعليم، 2022. قاعدة بيانات المسح الشامل للمدارس للأعوام الدراسية 2018/2017-2022/2021. رام الله - فلسطين

### معدلات الالتحاق الإجمالي في فلسطين حسب المرحلة والجنس للأعوام الدراسية (2022/2021-2018/2017)

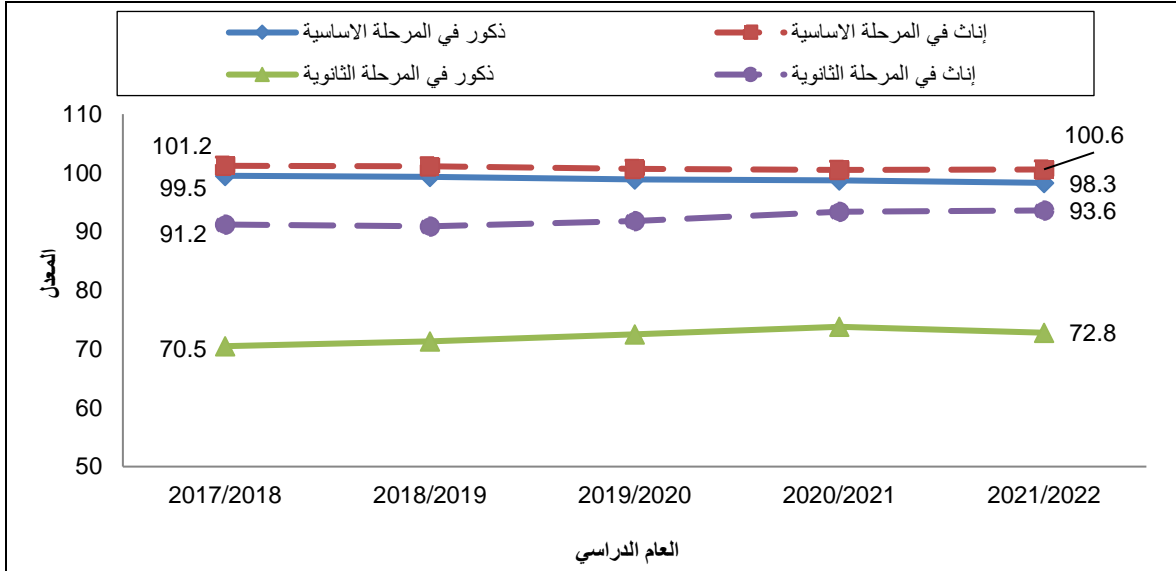

ملاحظة: ابتداءً من العام الدراسي 2018/2017 أصبحت المرحلة الأساسية تشمل الصفوف من الأول الأساسي حتى التاسع الأساسي أما المرحلة الثانوية فتشمل الصفوف العاشر والحادي عشر والثاني عشر (مع بقاء الصف العاشر إلزامياً) وذلك بالاستناد إلى قانون التعليم الجديد الصادر عن وزارة التربية والتعليم العالي باعتبار الصف العاشر ضمن المرحلة الثانوية.

المصدر: وزارة التربية والتعليم، 2022. قاعدة بيانات المسح الشامل للمدارس للأعوام الدراسية 2022/2021-2018/2017. رام الله - فلسطين

### معدلات الالتحاق الإجمالي في فلسطين حسب المرحلة والمنطقة للأعوام الدراسية (2022/2021-2018/2017)

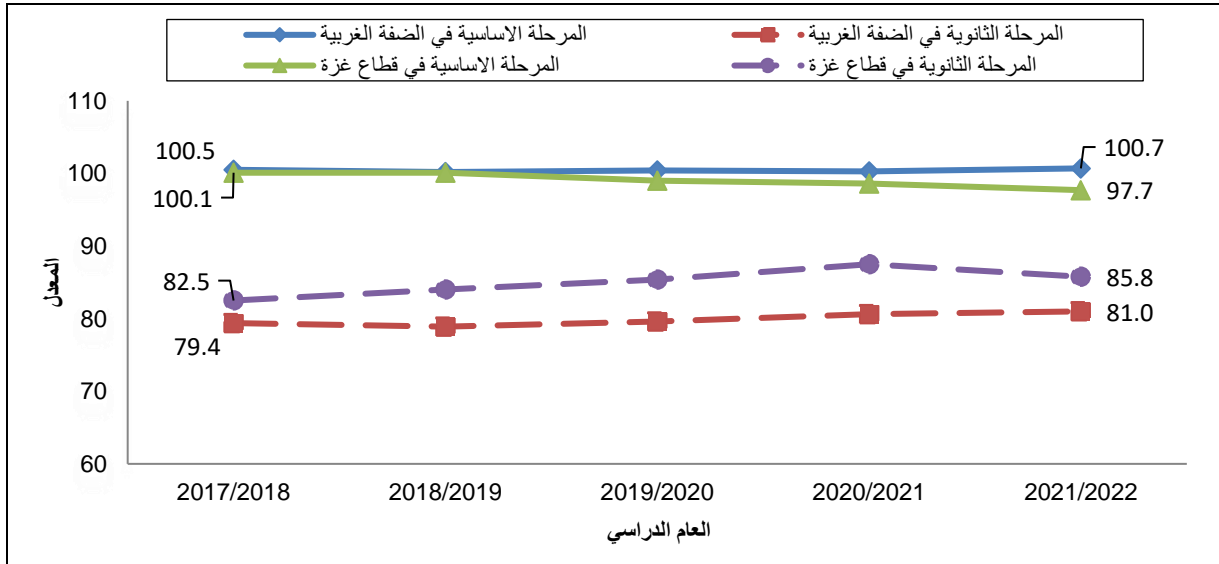

ملاحظة: ابتداءً من العام الدراسي 2018/2017 أصبحت المرحلة الأساسية تشمل الصفوف من الأول الأساسي حتى التاسع الأساسي أما المرحلة الثانوية فتشمل الصفوف العاشر والحادي عشر والثاني عشر (مع بقاء الصف العاشر إلزامياً) وذلك بالاستناد إلى قانون التعليم الجديد الصادر عن وزارة التربية والتعليم العالي باعتبار الصف العاشر ضمن المرحلة الثانوية.

المصدر: وزارة التربية والتعليم، 2022. قاعدة بيانات المسح الشامل للمدارس للأعوام الدراسية 2022/2021-2018/2017. رام الله - فلسطين.

### 3.3 توزيع المدارس في فلسطين للعام الدراسي 2022/2021

يوجد في فلسطين 3,142 مدارس منها 2,307 مدرسة حكومية و374 مدرسة تابعة للأونروا\* و461 مدرسة خاصة، أما على مستوى المنطقة فيوجد في الضفة الغربية 2,369 مدرسة مقابل 773 مدرسة في قطاع غزة، وتتنوع المدارس في فلسطين حسب المرحلة بواقع 1,900 مدرسة أساسية و1,242 مدرسة ثانوية.

## جدول 4: توزيع المدارس في فلسطين حسب المنطقة والجهة المشرفة وجنس المدرسة، 2022/2021

المنطقة	حكومة				أونروا*				خاصة		
	ذكور	إناث	مختلطة	المجموع	ذكور	إناث	مختلطة	المجموع	ذكور	إناث	مختلطة
فلسطين	908	851	548	2,307	155	120	99	374	47	32	382
الضفة الغربية	716	683	479	1,878	35	48	13	96	33	24	338
قطاع غزة	192	168	69	429	120	72	86	278	14	8	44

\* الأونروا: وكالة الأمم المتحدة لإغاثة وتشغيل الفلسطينيين في الشرق الأدنى.

البيانات لا تشمل المدارس التي تشرف عليها وزارة المعارف والبلدية الاسرائيلية في القدس.

المصدر: وزارة التربية والتعليم، 2022. قاعدة بيانات مسح التعليم للعام الدراسي 2022/2021. رام الله - فلسطين.

## جدول 5: توزيع المدارس في فلسطين حسب المنطقة والجهة المشرفة والمرحلة، 2022/2021

المنطقة	حكومة			أونروا*			خاصة		
	أساسية	ثانوية	المجموع	أساسية	ثانوية	المجموع	أساسية	ثانوية	المجموع
فلسطين	1,220	1,087	2,307	372	2	374	308	153	461
الضفة الغربية	990	888	1,878	94	2	96	265	130	395
قطاع غزة	230	199	429	278	-	278	43	23	66

\* في العام الدراسي 2018/2017 أصبحت المدارس الأساسية تشمل المدارس التي تدرّس الصف التاسع الأساسي فما دون أما المدارس التي تدرّس الصف العاشر فأعلى فتعتبر مدارس ثانوية وذلك بالاستناد الى قانون التعليم الجديد الصادر عن وزارة التربية والتعليم باعتبار الصف العاشر ضمن المرحلة الثانوية.

الإشارة (-) تعني لا يوجد.

\* الأونروا: وكالة الأمم المتحدة لإغاثة وتشغيل الفلسطينيين في الشرق الأدنى.

البيانات لا تشمل المدارس التي تشرف عليها وزارة المعارف والبلدية الاسرائيلية في القدس.

المصدر: وزارة التربية والتعليم، 2022. قاعدة بيانات مسح التعليم للعام الدراسي 2022/2021. رام الله - فلسطين.

## 1.3.3 عدد الطلبة في المدارس للعام الدراسي 2022/2021

هناك 1,358,410 طلاب يدرسون في مدارس فلسطين منهم 760,688 طالباً في الضفة الغربية، و597,722 طالباً في قطاع غزة، من بينهم 672,567 ذكراً و685,843 أنثى، موزعين حسب جهات الإشراف كالتالي: 891,798 طالباً في المدارس الحكومية و335,138 طالباً في مدارس الأونروا و131,474 طالباً في المدارس الخاصة. أما بالنسبة لتوزيع الطلبة حسب المرحلة هناك 1,092,572 طالباً في المرحلة الأساسية منهم 611,478 طالباً في الضفة الغربية، و481,094 طالباً في قطاع غزة، و265,838 طالباً في المرحلة الثانوية منهم 149,210 طلاب في الضفة الغربية و116,628 طالباً في قطاع غزة.

جدول 6: توزيع الطلبة في فلسطين حسب المنطقة والمرحلة\* والجنس، 2022/2021

المنطقة	مجموع			أساسية			ثانوية		
	ذكر	أنثى	المجموع	ذكر	أنثى	المجموع	ذكر	أنثى	المجموع
فلسطين	672,567	685,843	1,358,410	553,361	539,211	1,092,572	119,206	146,632	265,838
الضفة الغربية	373,519	387,169	760,688	309,047	302,431	611,478	64,472	84,738	149,210
قطاع غزة	299,048	298,674	597,722	244,314	236,780	481,094	54,734	61,894	116,628

\* في العام الدراسي 2018/2017 أصبحت المرحلة الأساسية تشمل الصفوف من الأول الأساسي حتى التاسع الأساسي أما المرحلة الثانوية فتشمل الصفوف العاشر والحادي عشر والثاني عشر (مع بقاء الصف العاشر إلزامياً) وذلك بالاستناد إلى قانون التعليم الجديد الصادر عن وزارة التربية والتعليم باعتبار الصف العاشر ضمن المرحلة الثانوية. البيانات لا تشمل المدارس التي تشرف عليها وزارة المعارف والبلدية الإسرائيلية في القدس. المصدر: وزارة التربية والتعليم، 2022. قاعدة بيانات مسح التعليم للعام الدراسي 2022/2021. رام الله - فلسطين.

## 2.3.3 معدل عدد الطلبة لكل شعبة للعام الدراسي 2022/2021

بلغ معدل عدد الطلبة لكل شعبة في المدارس التي تشرف عليها الحكومة في العام الدراسي 2022/2021 في فلسطين 29.9 طالباً بواقع 26.8 طالباً في الضفة الغربية و39.2 طالباً في قطاع غزة. بينما لا تزال مدارس الأونروا تعاني من نقص في الغرف الصفية والاكتظاظ خاصة في قطاع غزة.

جدول 7: معدل عدد الطلبة لكل شعبة في فلسطين حسب المنطقة والجهة المشرفة، 2022/2021

المنطقة	مجموع			أونروا		خاصة
	طالب/شعبة	طالب/شعبة	طالب/شعبة	طالب/شعبة	طالب/شعبة	طالب/شعبة
فلسطين	30.7	29.9	40.0	22.1	22.1	22.1
الضفة الغربية	26.4	26.8	34.4	22.1	22.1	22.1
قطاع غزة	39.0	39.2	41.0	21.8	21.8	21.8

البيانات لا تشمل المدارس التي تشرف عليها وزارة المعارف والبلدية الإسرائيلية في القدس. المصدر: وزارة التربية والتعليم، 2022. قاعدة بيانات مسح التعليم للعام الدراسي 2022/2021. رام الله - فلسطين.

أما بالنسبة لمعدل عدد الطلبة لكل شعبة حسب المرحلة فبلغ في المرحلة الأساسية 31.3 طالباً في فلسطين بواقع 27.1 طالباً في الضفة الغربية و39.0 طالباً في قطاع غزة، وفي المرحلة الثانوية بلغ المعدل 28.6 طالباً في فلسطين بواقع 23.6 طالباً في الضفة الغربية و39.3 طالباً في قطاع غزة.

جدول 8: معدل عدد الطلبة لكل شعبة في فلسطين حسب المنطقة والمرحلة\*\*، 2022/2021

المنطقة	مجموع		أساسية		ثانوية
	طالب/شعبة	طالب/شعبة	طالب/شعبة	طالب/شعبة	طالب/شعبة
فلسطين	30.7	31.3	28.6	28.6	28.6
الضفة الغربية	26.4	27.1	23.6	23.6	23.6
قطاع غزة	39.0	39.0	39.3	39.3	39.3

\*\* في العام الدراسي 2018/2017 أصبحت المرحلة الأساسية تشمل الصفوف من الأول الأساسي حتى التاسع الأساسي أما المرحلة الثانوية فتشمل الصفوف العاشر والحادي عشر والثاني عشر (مع بقاء الصف العاشر إلزامياً) وذلك بالاستناد إلى قانون التعليم الجديد الصادر عن وزارة التربية والتعليم باعتبار الصف العاشر ضمن المرحلة الثانوية. البيانات لا تشمل المدارس التي تشرف عليها وزارة المعارف والبلدية الإسرائيلية في القدس. المصدر: وزارة التربية والتعليم، 2022. قاعدة بيانات مسح التعليم للعام الدراسي 2022/2021. رام الله - فلسطين.

### 3.3.3 معدلات التسرب من المدارس

تعتبر معدلات التسرب من المدارس في فلسطين منخفضة نسبياً، فقد بلغت خلال العام الدراسي 2021/2020 في فلسطين ولكافة المراحل 0.79% (بين الذكور و0.46% بين الإناث)، 0.45% في المرحلة الأساسية (0.72% بين الذكور و0.17% بين الإناث)، في حين بلغ المعدل في المرحلة الثانوية 2.23% (3.05% بين الذكور و1.56% بين الإناث).

جدول 9: معدلات التسرب من المدارس في فلسطين حسب المنطقة والمرحلة\* والجنس، 2021/2020

المنطقة	مجموع			أساسية			ثانوية		
	ذكور	إناث	كلا الجنسين	ذكور	إناث	كلا الجنسين	ذكور	إناث	كلا الجنسين
فلسطين	1.13	0.46	0.79	0.72	0.17	0.45	3.05	1.56	2.23
الضفة الغربية	1.18	0.54	0.86	0.77	0.20	0.49	3.13	1.77	2.36
قطاع غزة	1.07	0.35	0.71	0.65	0.12	0.39	2.96	1.27	2.07

\* في العام الدراسي 2018/2017 أصبحت المرحلة الأساسية تشمل الصفوف من الأول الأساسي حتى التاسع الأساسي أما المرحلة الثانوية فتشمل الصفوف العاشر والحادي عشر والثاني عشر (مع بقاء الصف العاشر إلزامياً) وذلك بالاستناد إلى قانون التعليم الجديد الصادر عن وزارة التربية والتعليم باعتبار الصف العاشر ضمن المرحلة الثانوية. البيانات لا تشمل المدارس التي تشرف عليها وزارة المعارف والبلدية الإسرائيلية في القدس. المصدر: وزارة التربية والتعليم، 2022. قاعدة بيانات مسح التعليم للعام الدراسي 2021/2022. رام الله - فلسطين.

### 4.3.3 معدلات الرسوب في المدارس

بلغت معدلات الرسوب في المدارس في كافة المراحل في فلسطين 0.09% بواقع 0.15% في الضفة الغربية و0.01% قطاع غزة.

جدول 10: معدلات الرسوب في المدارس في فلسطين حسب المنطقة والمرحلة\* والجنس، 2021/2020

المنطقة	مجموع			أساسية			ثانوية		
	ذكور	إناث	كلا الجنسين	ذكور	إناث	كلا الجنسين	ذكور	إناث	كلا الجنسين
فلسطين	0.11	0.06	0.09	0.10	0.06	0.08	0.15	0.08	0.11
الضفة الغربية	0.19	0.11	0.15	0.17	0.10	0.14	0.26	0.13	0.19
قطاع غزة	0.01	-	0.01	0.01	-	0.01	0.02	0.01	0.02

\* في العام الدراسي 2018/2017 أصبحت المرحلة الأساسية تشمل الصفوف من الأول الأساسي حتى التاسع الأساسي أما المرحلة الثانوية فتشمل الصفوف العاشر والحادي عشر والثاني عشر (مع بقاء الصف العاشر إلزامياً) وذلك بالاستناد إلى قانون التعليم الجديد الصادر عن وزارة التربية والتعليم باعتبار الصف العاشر ضمن المرحلة الثانوية. البيانات لا تشمل المدارس التي تشرف عليها وزارة المعارف والبلدية الإسرائيلية في القدس. (-) لا يوجد.

المصدر: وزارة التربية والتعليم، 2022. قاعدة بيانات مسح التعليم للعام الدراسي 2021/2022. رام الله - فلسطين.

### 5.3.3 معدل عدد الطلبة لكل معلم/ة للعام الدراسي 2021/2022

بلغ معدل عدد الطلبة لكل معلم في مدارس فلسطين 18.5 طالباً لكل معلم في العام الدراسي 2021/2022 بواقع 17.4 طالباً لكل معلم في المدارس الحكومية، و28.2 طالباً لكل معلم في الأونروا و13.0 طالباً لكل معلم في المدارس الخاصة.

**جدول 11: معدل عدد الطلبة لكل معلم في فلسطين حسب المنطقة والجهة المشرفة، 2022/2021**

المنطقة	مجموع	حكومة	وكالة	خاصة
فلسطين	18.5	17.4	28.2	13.0
الضفة الغربية	15.5	15.7	23.6	12.9
قطاع غزة	24.5	22.2	29.1	13.4

البيانات لا تشمل المدارس التي تشرف عليها وزارة المعارف والبلدية الاسرائيلية في القدس.  
المصدر: وزارة التربية والتعليم، 2022. قاعدة بيانات مسح التعليم للعام الدراسي 2022/2021. رام الله - فلسطين.

**6.3.3 توزيع المدارس حسب المصدر الرئيسي للمياه، الكهرباء والتخلص من المياه العادمة**

أشارت الإحصاءات التربوية إلى أن البنية التحتية الأساسية متوفرة في معظم مدارس فلسطين، وأن 99.0% من المدارس في الضفة الغربية متصلة بشبكة الكهرباء، مقابل 99.7% في قطاع غزة، وهناك 92.0% من المدارس في الضفة الغربية موصولة بشبكة مياه عامة، مقابل 96.2% في قطاع غزة، مع ملاحظة أن قطاع غزة يعاني من الانقطاع المستمر في خدمة الكهرباء ونقص في مياه الشرب من المصادر الآمنة.

**جدول 12: التوزيع النسبي للمدارس في فلسطين حسب المنطقة والمصدر الرئيسي للمياه والكهرباء، 2022/2021**

المنطقة	المصدر الرئيسي للمياه			المصدر الرئيسي للكهرباء		
	شبكة مياه عامة	تنكات	بئر	غير ذلك	شبكة كهرباء عامة	مولد خاص
فلسطين	93.1	3.2	3.6	0.2	99.2	0.8
الضفة الغربية	92.0	4.1	3.6	0.3	99.0	1.0
قطاع غزة	96.2	0.3	3.5	-	99.7	0.3

(-) تعني لا يوجد

البيانات لا تشمل المدارس التي تشرف عليها وزارة المعارف والبلدية الاسرائيلية في القدس.  
المصدر: وزارة التربية والتعليم، 2022. قاعدة بيانات مسح التعليم للعام الدراسي 2022/2021. رام الله - فلسطين.

أوضحت الإحصاءات التربوية ان الطريقة الرئيسية للتخلص من المياه العادمة في مدارس فلسطين يتم عن طريق الشبكة العامة للصرف الصحي بنسبة بلغت 50.7%، وتتخلص 35.9% من مدارس فلسطين من المياه العادمة عن طريق الحفرة الامتصاصية.

**جدول 13: التوزيع النسبي للمدارس في فلسطين حسب المنطقة والطريقة الرئيسية للتخلص من المياه العادمة، 2022/2021**

المنطقة	شبكة صرف صحي عامة	حفرة امتصاصية	حفرة صماء	غير ذلك
فلسطين	50.7	35.9	12.9	0.5
الضفة الغربية	38.8	43.9	16.6	0.7
قطاع غزة	86.9	11.6	1.4	0.0

البيانات لا تشمل المدارس التي تشرف عليها وزارة المعارف والبلدية الاسرائيلية في القدس.  
المصدر: وزارة التربية والتعليم، 2022. قاعدة بيانات مسح التعليم للعام الدراسي 2022/2021. رام الله - فلسطين.

**7.3.3 الطلبة والحاسوب**

بلغ معدل عدد الطلبة لكل جهاز حاسوب في مدارس الاونروا 46.0 طالباً بينما بلغ في المدارس الحكومية 17.2 طالباً في حين كان المعدل الأقل في المدارس الخاصة حيث بلغ 12.8 طالباً لكل جهاز حاسوب.

معدل عدد الطلبة لكل جهاز حاسوب في مدارس فلسطين حسب المنطقة والجهة المشرفة، 2022/2021

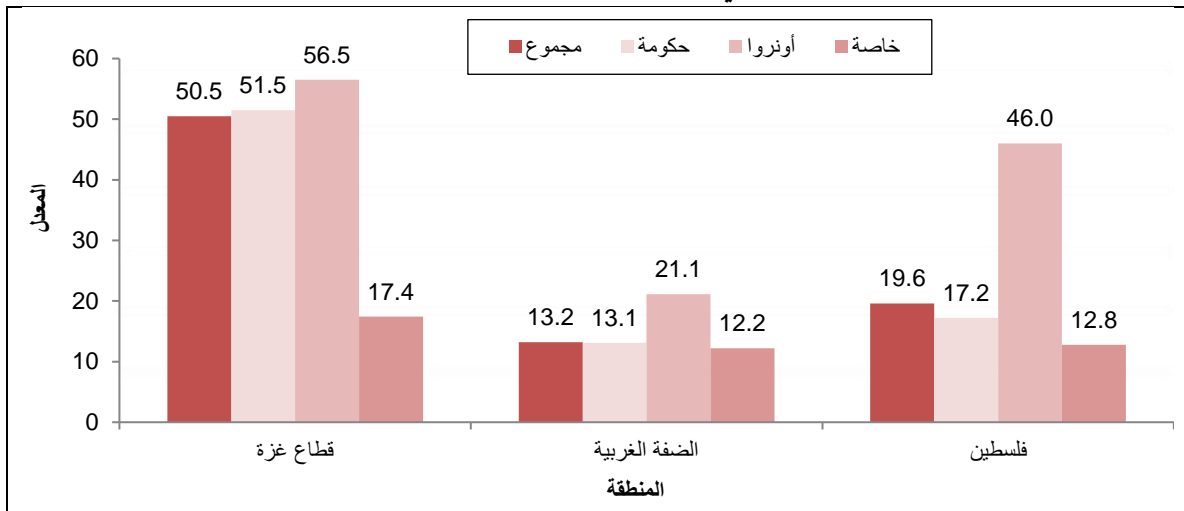

البيانات لا تشمل المدارس التي تشرف عليها وزارة المعارف والبلدية الاسرائيلية في القدس  
المصدر: وزارة التربية والتعليم، 2022. قاعدة بيانات مسح التعليم للعام الدراسي 2022/2021. رام الله - فلسطين.

### 8.3.3 معدل عدد الطلبة لكل مشربية، مرحاض، ومغسلة

يتشارك حوالي 41 طالباً في استخدام المشربية الواحدة، وحوالي 37 طالباً في استخدام المرحاض الواحد، وحوالي 53 طالباً في استخدام مغسلة واحدة. ونلاحظ وجود فجوة واضحة في تلك المعدلات عند المقارنة بين الضفة الغربية وقطاع غزة، حيث يتشارك حوالي 44 طالباً في استخدام المرحاض في مدارس قطاع غزة مقارنة بحوالي 34 طالب يستخدمون مرحاض واحد في مدارس الضفة الغربية.

معدل عدد الطلبة لكل مشربية في مدارس فلسطين حسب المنطقة والجهة المشرفة، 2022/2021

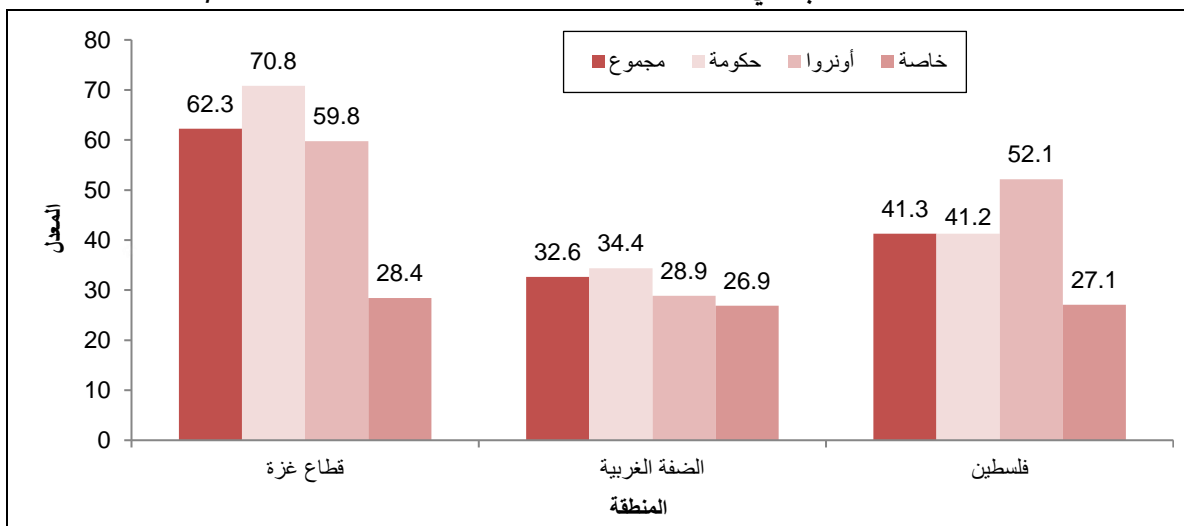

البيانات لا تشمل المدارس التي تشرف عليها وزارة المعارف والبلدية الاسرائيلية في القدس  
المصدر: وزارة التربية والتعليم، 2022. قاعدة بيانات مسح التعليم للعام الدراسي 2022/2021. رام الله - فلسطين.

معدل عدد الطلبة لكل مرحاض في مدارس فلسطين حسب المنطقة والجهة المشرفة، 2022/2021

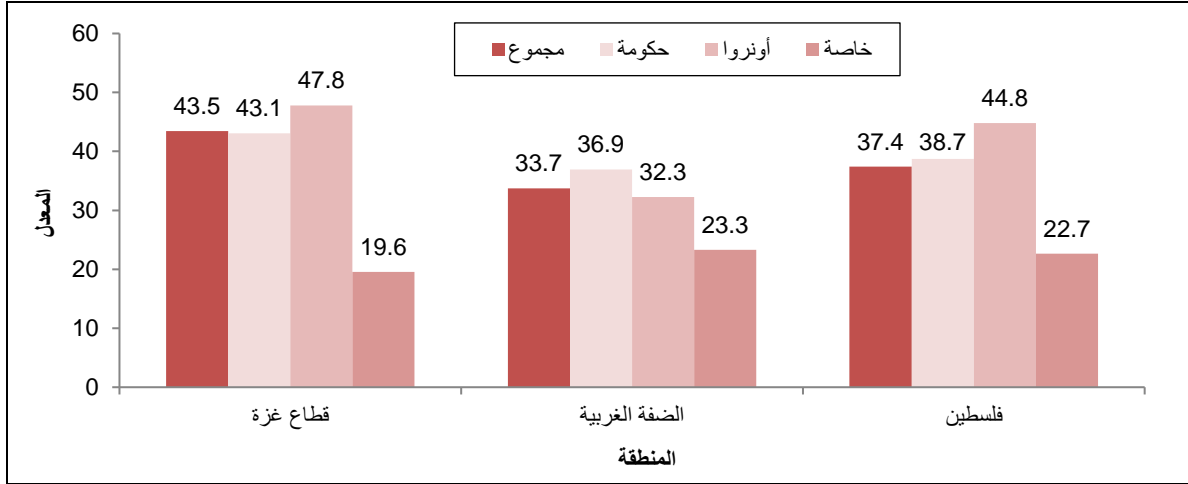

البيانات لا تشمل المدارس التي تشرف عليها وزارة المعارف والبلدية الاسرائيلية في القدس  
المصدر: وزارة التربية والتعليم، 2022. قاعدة بيانات مسح التعليم للعام الدراسي 2022/2021. رام الله - فلسطين.

معدل عدد الطلبة لكل مغسلة في مدارس فلسطين حسب المنطقة والجهة المشرفة، 2022/2021

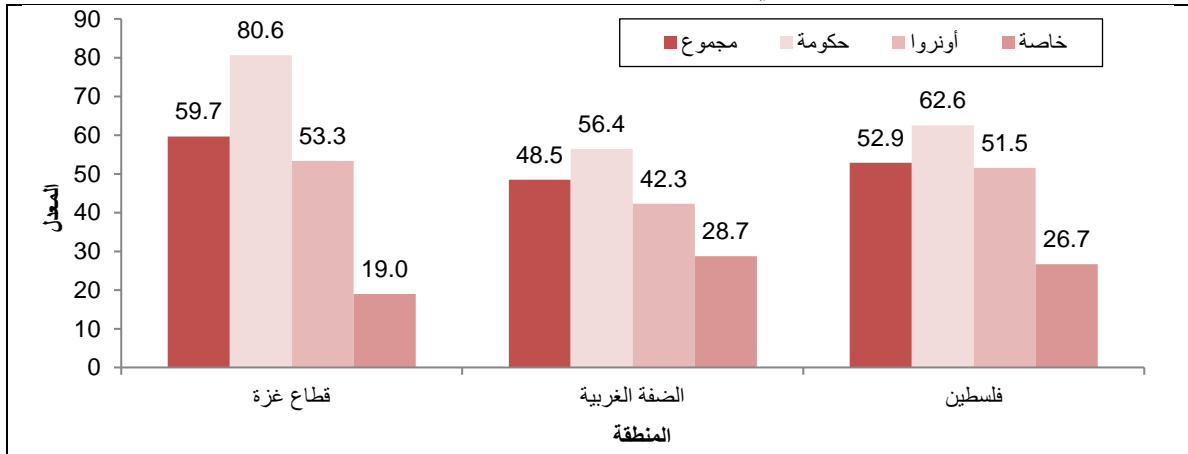

البيانات لا تشمل المدارس التي تشرف عليها وزارة المعارف والبلدية الاسرائيلية في القدس  
المصدر: وزارة التربية والتعليم، 2022. قاعدة بيانات مسح التعليم للعام الدراسي 2022/2021. رام الله - فلسطين.

### 4.3 الطلبة ذوي الإعاقة في المدارس

أظهرت البيانات ان اضطرابات النطق هي أكثر أنواع الإعاقات انتشاراً بين الطلبة ذوي الإعاقات في المدارس الحكومية في فلسطين حيث شكلت ما نسبته 28.9%، ثم تأتي الإعاقة الحركية بنسبة 22.3%، ثم الإعاقة البصرية الجزئية وشكلت 20.0%.

جدول 14: توزيع الطلبة ذوي الإعاقة في المدارس الحكومية في فلسطين حسب نوع الإعاقة والمنطقة، 2022/2021

المنطقة	المجموع	بصرية كلية	بصرية جزئية	سمعية كلية	سمعية جزئية	اضطرابات النطق	حركية	متلازمة داون + توحّد + عقلية
فلسطين	9,290	124	1,861	237	1,272	2,683	2,068	1,045
الضفة الغربية	6,289	51	1,238	73	812	1,737	1,359	1,019
قطاع غزة	3,001	73	623	164	460	946	709	26

البيانات لا تشمل المدارس التي تشرف عليها وزارة المعارف والبلدية الاسرائيلية في القدس  
المصدر: وزارة التربية والتعليم، 2022. قاعدة بيانات مسح التعليم للعام الدراسي 2022/2021. رام الله - فلسطين.



## الفصل الرابع

## القطاع الصحي

تعترف الدول الأطراف بحق الطفل في التمتع بأعلى مستوى صحي يمكن بلوغه، وبحقه في مرافق علاج الأمراض وإعادة التأهيل الصحي. وتبذل الدول الأطراف قصارى جهدها لتضمن أن لا يحرم أي طفل من حقه في الحصول على خدمات الرعاية الصحية هذه.

(اتفاقية حقوق الطفل - المادة 24-1)

ان الاستثمار في صحة الطفل هو الاساس لمجتمع صحي منتج وسليم. ولا يتحقق ذلك إلا عن طريق توفير البيئة الممكنة لذلك على المستوى القانوني والتشريعي، السياساتي والتخطيطي وعلى مستوى البرامج والموازنات والخدمات العلاجية والوقائية وبناء الشراكات، ورفع مستوى الوعي لدى الطفل والعائلة والمجتمع والدولة بأهمية ذلك وتزويد الطفل بالمعرفة اللازمة لاختيار الانماط الحياتية الصحية السليمة والوقاية. ان استهداف الأطفال بشكل عام مع التركيز على الأطفال المهمشين والمعرضين لخطر التهميش سيؤدي الى خفض الفجوة في الوضع الصحي والاجتماعي بين الأطفال في فلسطين اينما وجدوا، وسيؤدي ذلك في النهاية الى خفض العبء المالي والصحي وحماية الطفل في الحاضر وفي المستقبل من الامراض بشكل عام وخصوصاً المزمنة.

## 1.4 الرعاية خلال الحمل والولادة

أظهرت بيانات المسح الفلسطيني العنقودي متعدد المؤشرات عام 2019-2020 بأن معظم النساء في العمر (15-49 سنة) في فلسطين اللواتي أنجبن خلال الفترة 2017-2019، قد تلقين رعاية صحية أثناء الحمل أربع مرات فأكثر بنسبة 94.8%، وكانت النسبة في الضفة الغربية 94.3% مقارنة مع 95.4% في قطاع غزة، وتشير النتائج أيضاً إلى التأثير الواضح للوضع الاجتماعي والاقتصادي للأسر، فقد كانت النسبة لنساء الأسر الأغنى اعلى منها لنساء الأسر الأفقر بنسبة 97.0% و94.3% على التوالي، وتشير بيانات المسح أن نسبة الولادات التي تمت في المنازل بلغت 0.3% في حين ان الولادات الأخرى تمت في منشآت صحية.

نسبة النساء في العمر (15-49 سنة) في فلسطين اللواتي تلقين رعاية صحية اثناء الحمل حسب عدد مرات تلقي

## الرعاية، 2019

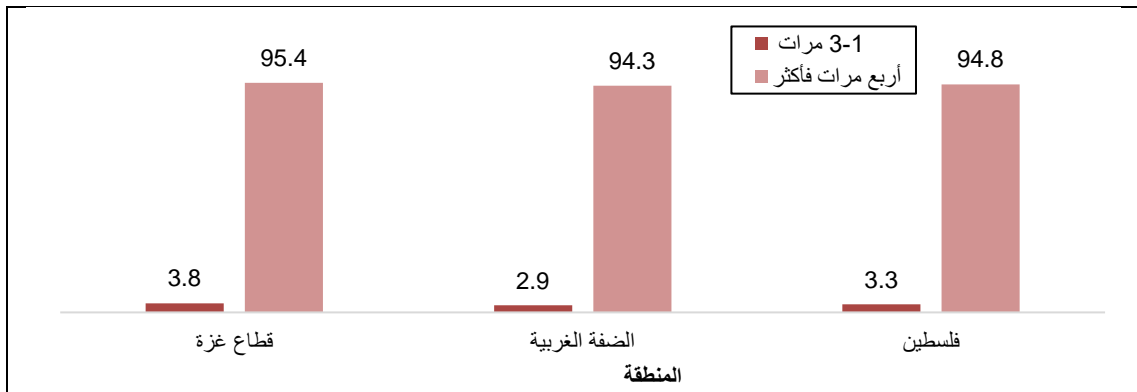

المصدر: الجهاز المركزي للإحصاء الفلسطيني، 2021. قاعدة بيانات المسح الفلسطيني العنقودي متعدد المؤشرات، 2019-2020. رام الله- فلسطين

من جهة أخرى بلغت نسبة النساء في العمر (20-24 سنة) اللواتي أنجبن وأعمارهن أقل من 18 سنة 5.9%، وكانت الأعلى في قطاع غزة 8.4% مقارنة بالضفة الغربية 4.2%.

#### 2.4 التطعيمات

التطعيم يعني الطريقة الأنجح لوقاية الأولاد من الأمراض المعدية، تحمي التطعيمات أو اللقاحات الأطفال من الإصابة ببعض الأمراض المعدية ومضاعفاتها الخطيرة، وبالتالي تؤدي الى مجتمع معافى خالٍ من الأمراض المعدية.

أظهرت البيانات أن 94.6% من الأطفال في الفئة العمرية (12-23 شهراً) تلقوا الجرعة الثالثة من التطعيم الثلاثي ضد الدفتيريا والسعال الديكي والكلزاز (DTP3)، بواقع 92.7% في الضفة الغربية و97.3% في قطاع غزة، مع فارق طفيف يكاد لا يذكر بين الأطفال الذكور والطفلات الإناث خلال العام 2019-2020.

نسبة الأطفال (12-23 شهراً) في فلسطين الذين تلقوا الجرعة الثالثة من التطعيم الثلاثي ضد الدفتيريا والسعال الديكي والكلزاز (DTP3) في سنة معينة حسب المنطقة/الجنس، 2019-2020

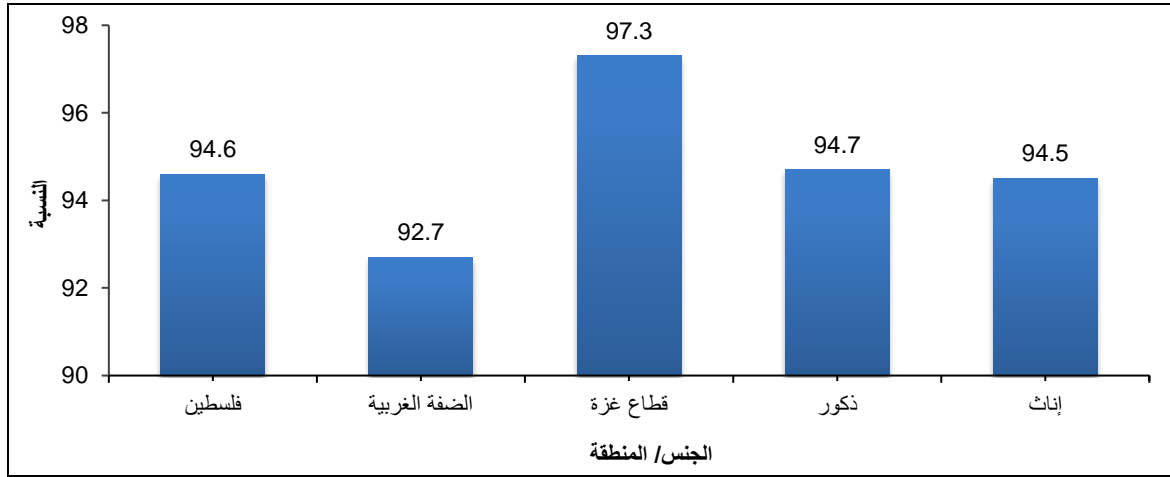

المصدر: الجهاز المركزي للإحصاء الفلسطيني، 2021. قاعدة بيانات المسح العنقودي الفلسطيني متعدد المؤشرات، 2019-2020. رام الله - فلسطين.

91.7% من الأطفال في الفئة العمرية (12-23 شهراً) تلقوا الجرعة الثالثة من تطعيم المكورة الرؤوية المتعدد السكاريد (PCV3)، بواقع 89.2% في الضفة الغربية و95.1% في قطاع غزة، أما حسب الجنس فكانت النسبة 92.0% للأطفال الذكور و91.3% للطفلات الإناث خلال العام 2019-2020.

نسبة الأطفال (12-23 شهراً) في فلسطين الذين تلقوا الجرعة الثالثة من تطعيم المكورة الرئوية المتعدد السكاريد (PCV3) في سنة معينة حسب الجنس/ المنطقة، 2019-2020

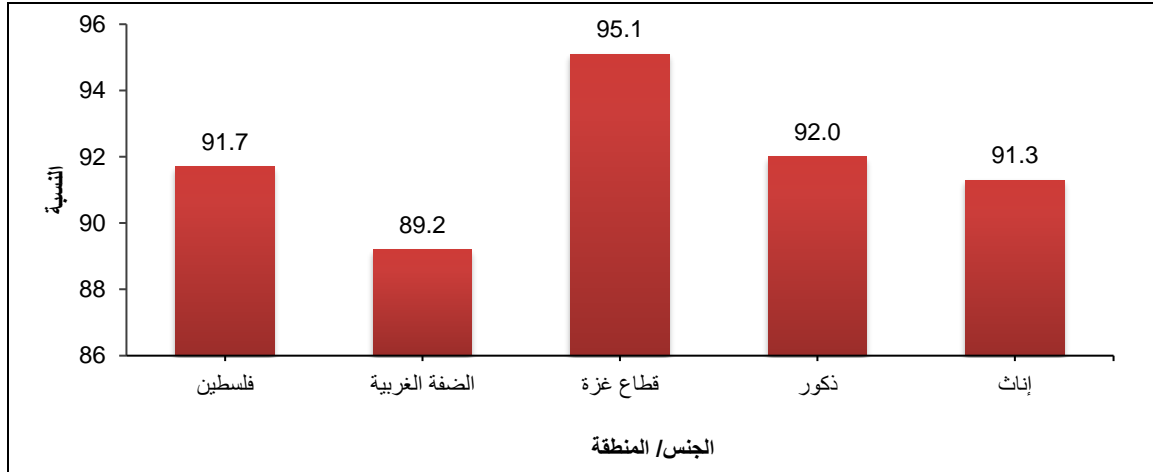

المصدر: الجهاز المركزي للإحصاء الفلسطيني، 2021. قاعدة بيانات المسح العنقودي الفلسطيني متعدد المؤشرات، 2019-2020. رام الله - فلسطين.

93.9% من الأطفال في الفئة العمرية (24-35 شهراً) تلقوا الجرعة الثانية من تطعيم الحصبة، بواقع 91.9% في الضفة الغربية و96.5% في قطاع غزة، أما حسب الجنس فكانت النسبة متساوية لكلا الجنسين بنسبة 93.9% خلال العام 2019-2020.

نسبة الأطفال (24-35 شهراً) في فلسطين الذين تلقوا الجرعة الثانية من تطعيم الحصبة في سنة معينة حسب الجنس/ المنطقة، 2019-2020

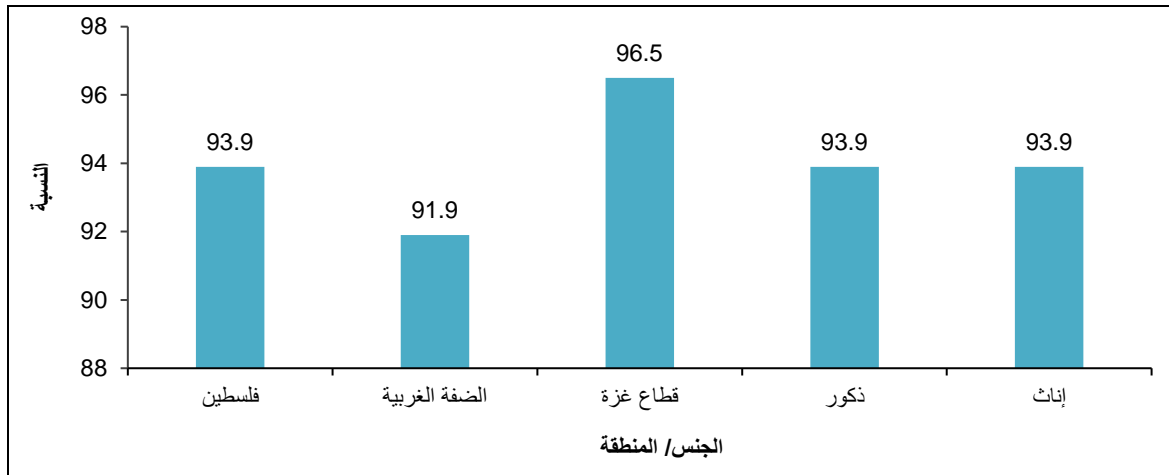

المصدر: الجهاز المركزي للإحصاء الفلسطيني، 2021. قاعدة بيانات المسح العنقودي الفلسطيني متعدد المؤشرات، 2019-2020. رام الله - فلسطين.

### 3.4 التحصينات ضد الأمراض المعدية

تعتبر فلسطين من الدول الجيدة جداً في مجال تغطية المطاعيم الأساسية<sup>4</sup> بنسبة 86.0% من الأطفال في العمر 24-35 شهراً تم تطعيمهم بشكل كامل في أي وقت ضد أمراض الطفولة التي يمكن الوقاية منها؛ 82.8% في الضفة الغربية و90.5% في قطاع غزة خلال 2019-2020.

<sup>4</sup> المطاعيم الأساسية: تشمل (السل BCG، الجرعة الثالثة من مطعوم شلل الأطفال OPV3، الجرعة الثالثة من مطعوم DPT3 (الدفنتيريا، السعال الديكي، الكزاز)).

سجلت آخر حالة شلل أطفال في العام 1988، وفي العام 2021 تم رصد 16 حالة شلل رخوي حاد في فلسطين بواقع 11 حالة في الضفة الغربية و5 حالات في قطاع غزة، وجميعها كانت خالية من فيروس شلل الاطفال كما لم يتم تسجيل أي حالة لمرض الحصبة في العام 2021. تقوم وزارة الصحة بتطعيم الأطفال بجرعتين على عمر سنة وسنة ونصف، كما يتم تغطية النساء الحوامل المراجعات في العيادات الحكومية بمطعوم الكزاز، ومن جهة أخرى لم يبلغ عن أية حالة كزاز بين حديثي الولادة خلال السنوات الماضية.

أما مرض النكاف، فقد انتشر خلال العام 2021 حيث بلغ عدد الحالات المبلغ عنها في فلسطين 374 حالة منها 25 حالة في الضفة الغربية و349 حالة في قطاع غزة). وتم تسجيل 15 حالة إصابة بالسل الرئوي بواقع حالتين في الضفة الغربية و13 حالة في قطاع غزة، كما تم رصد 10 حالات سل غير رئوي منها تسع حالات في قطاع غزة وحالة في الضفة الغربية، مع العلم أن معدلات تطعيم الاطفال حديثي الولادة ضد السل (BCG) مرتفعة جداً (تغطية كاملة تقريباً)، وتقوم وزارة الصحة منذ العام 1996 بتطبيق نظام (DOTS) في علاج مرضى السل، والذي يقوم على المراقبة والعلاج المباشرين لمريض السل، وفقاً لبيانات وزارة الصحة عام 2021.

#### 4.4 أمراض الاطفال

##### 1.4.4 الإصابة بالإسهال

يعتبر الجفاف الناتج عن الإسهال الشديد سبباً رئيسياً للأمراض والوفيات بين الأطفال دون الخامسة، ويتمثل أحد الردود البسيطة والفعالة لمعالجة الجفاف بإعطاء الطفل المزيد من السوائل والتي تكون على شكل علاج للجفاف ويعطى عن طريق الفم والذي يشمل بعض أملاح معالجة الجفاف، كما يتم تشجيع تناول الطعام خلال الإصابة بالإسهال والتي تأخذ شكل حليب طبيعي للأطفال الذين تقل أعمارهم عن 6 أشهر وأغذية صلبة للأطفال الأكبر عمراً من أجل تجنب سوء التغذية، الذي قد يتسبب في وضع تغذوي أسوأ<sup>5</sup>.

أظهرت بيانات المسح الفلسطيني العنقودي متعدد المؤشرات 2019-2020 أن 14.5% من الأطفال دون سن الخامسة عانوا من الإسهال، وقد كان الذكور أكثر إصابة من الإناث بواقع 16.1% للذكور و12.9% للإناث، وهناك اختلاف بين المناطق حيث بلغت النسبة في الضفة الغربية 13.0% بينما في قطاع غزة 16.7%، وكانت النسبة الأعلى بين الأطفال في عمر (12-23 شهراً) وخاصة أن هذا العمر يكون فيه الأطفال أكثر عرضه للميكروبات التي من شأنها أن تؤدي إلى الإصابة بالإسهال، والتي قد تكون ضمن الطعام الذي يقدم للطفل، بالإضافة إلى أن الأطفال في هذا العمر يقومون بوضع أي شيء في أفواههم. أما بعد هذا العمر (24 شهراً فأكثر)، فيكون الأطفال أكثر مناعة وصحة مما يؤدي إلى انخفاض في نسبة الإسهال.

حول التصرف بشأن تغذية الأطفال وعلاجهم أثناء الإصابة بالإسهال بينت النتائج أن 28.3% من الأمهات والقائمات على رعاية الأطفال المصابون بالإسهال قد زدن من كمية السوائل المعطاة للطفل في حين احتفظ 43.6% منهن بنفس الكمية المعتادة، كما قلل 30.7% كمية الطعام المعطاة للطفل قليلاً في حين احتفظ 36.8% منهن بنفس الكمية المعتادة من الطعام.

<sup>5</sup> منظمة الصحة العالمية، 1992. مساق تدريبي في إدارة الإسهال، دليل المشارك.

#### 2.4.4 الإصابة بالتهابات الجهاز التنفسي

تعتبر أمراض الجهاز التنفسي الحادة وبشكل خاص الالتهابات الرئوية سببا رئيسا لوفيات الرضع والأطفال، ومن الجدير بالذكر أن التشخيص المبكر للمرض والعلاج يمكن أن يحول دون وقوع نسبة كبيرة من الوفيات، وفي المسح الفلسطيني متعدد المؤشرات 2019-2020 تم توجيه سؤال للأمهات/ راعيات الأطفال ما إذا كان الطفل أصيب بسعال أو ارتفاع حرارة خلال الأسبوعين السابقين للمسح، وعن فترة السعال وما إذا كان الطفل قد تنفس بصورة أسرع من المعتاد، حيث بينت النتائج أن نسبة الأطفال دون الخامسة الذين أصيبوا بالتهابات رئوية بلغت 6.7% ويلاحظ أن النسبة كانت أعلى في قطاع غزة (8.1%) منها في الضفة الغربية (5.7%).

وحول مصدر النصيحة وتلقي العلاج فقد بلغت نسبة الأمهات/ راعيات الأطفال الذين أصيبوا بالتهابات الجهاز التنفسي وتوجهن لطلب النصيحة والاستشارة من عيادة أو مستشفى في فلسطين 77.3%، ومن الملاحظ ارتفاع تلك النسبة للأطفال الإناث (78.9%) مقارنة بالأطفال الذكور (76.1%). ومن الملاحظ أيضا أن أهالي الأطفال المقيمين في المخيمات يتوجهون للحصول على خدمات وكالة الغوث أكثر من التوجه إلى الخدمات الخاصة والعامة حيث يتوجه 56.3% من الأمهات/ راعيات الأطفال في المخيمات إلى عيادات الوكالة، وهذا ينطبق أيضا على أطفال قطاع غزة حيث بلغت هذه النسبة 43.3%، بينما في الضفة الغربية كانت الأسر تتوجه إلى عيادات الأطباء الخاصة بواقع 63.3% وقد يعود السبب في ذلك إلى توفر عيادات الأطباء في المناطق الريفية والتي يقع معظمها في الضفة الغربية.

نسبة الأطفال دون الخامسة في فلسطين الذين أصيبوا بالتهاب في الجهاز التنفسي خلال الأسبوعين السابقين على المسح وقد توجهت أمهاتهم/ راعياتهم لطلب النصيحة حسب نوع التجمع ومصدر الاستشارة، 2019-2020

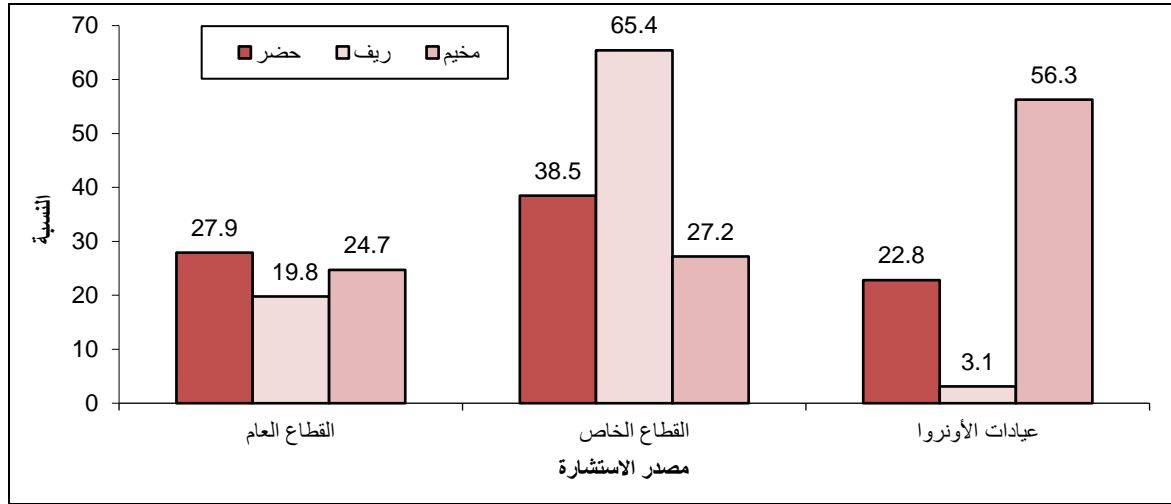

المصدر: الجهاز المركزي للإحصاء الفلسطيني، 2021. قاعدة بيانات المسح الفلسطيني العنقودي متعدد المؤشرات، 2019-2020. رام الله- فلسطين

#### 5.4 الحصول على مياه الشرب المأمونة

حوالي 40% من الأسر في فلسطين تستخدم مصدر مياه شرب يدار بطريقة مأمونة (الأسر التي لديها مصادر محسنة لمياه الشرب، خالية من البكتيريا (E.coli) ومتاحة وقت الحاجة)؛ إلا أن أقل من أسرة واحدة من كل 20 أسرة (4.3%) في قطاع غزة توجد لديها مياه شرب مأمونة مقارنة بحوالي الثلثين (66.2%) للأسر في الضفة الغربية في العام 2019.

## نسبة السكان الذين يستفيدون من خدمات مياه الشرب التي تدار بطريقة مأمونة في فلسطين حسب المنطقة، 2019

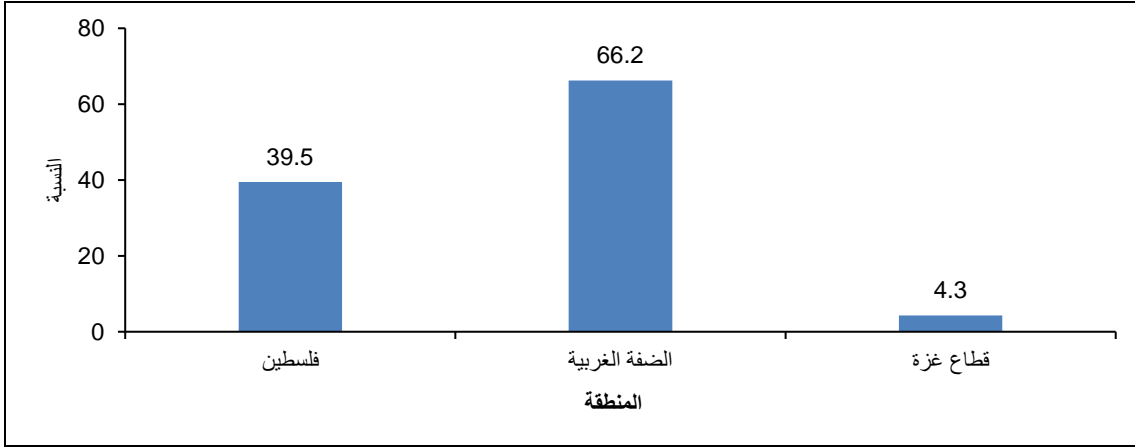

المصدر: الجهاز المركزي للإحصاء الفلسطيني، 2021. قاعدة بيانات المسح الفلسطيني العنقودي متعدد المؤشرات 2019-2020. رام الله- فلسطين.

## 6.4 غسل الأيدي

إن غسل الأيدي بالماء والصابون يعتبر الطريقة الأنجع من حيث الكلفة لمحاربة الإسهال والالتهابات التنفسية الحادة لدى الأطفال دون سن الخمس سنوات. 95.2% من الأسر في فلسطين في العام 2019 تتوفر لديهم مرافق لغسل اليدين بالماء والصابون، بواقع 95.5% في الضفة الغربية، و94.7% في قطاع غزة. إلا أن هذا الرقم ينخفض إلى 89.6% في الأسر الأشد فقراً.

## نسبة الأسر التي تستخدم مرافق غسل اليدين بالماء والصابون في فلسطين حسب المنطقة، 2019

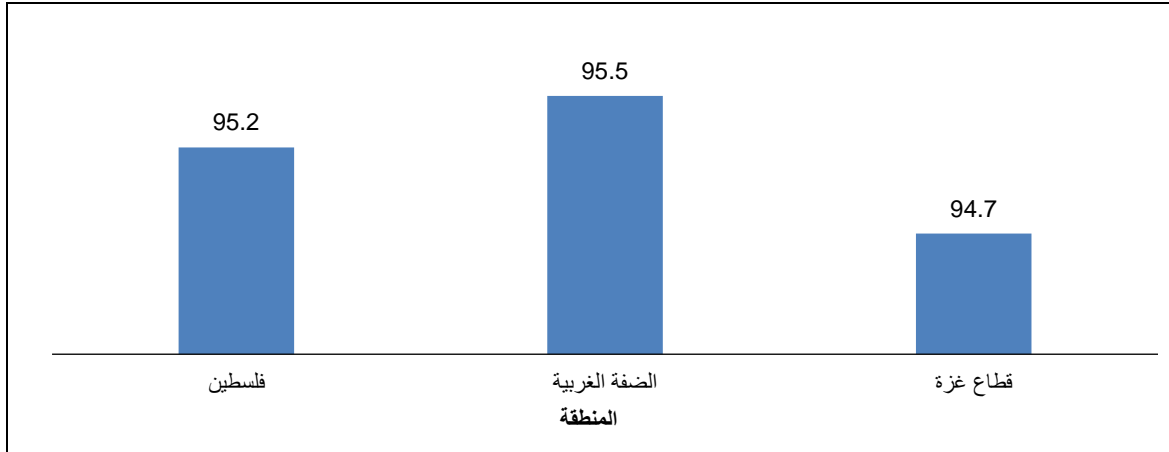

المصدر: الجهاز المركزي للإحصاء الفلسطيني، قاعدة بيانات المسح العنقودي الفلسطيني متعدد المؤشرات، 2019-2020 رام الله- فلسطين.

## 7.4 مؤشرات التغذية

إن الحق في الوصول لكميات كافية ونوعية من الغذاء يعتبر من الحقوق الأساسية لبقاء ونماء وتطور الطفل. وتشير الدراسات إلى أهمية تغذية الطفل والأم خلال فترة الحمل، وحصولها على الفيتامينات والمقويات اللازمة، لحماية الطفل وإلى أهمية الرضاعة الطبيعية المطلقة خلال الستة شهور الأولى من حياة الطفل لإعطاء الطفل المناعة اللازمة من الأمراض خلال تلك الفترة.

من جهة أخرى هناك علاقة مباشرة بين نقص فيتامين A وقصر القامة وتأخر النمو، والعمى الليلي، وزيادة نسبة الوفيات حيث يصبح الجسم عرضة للالتهابات. أما فقر الدم بسبب نقص الحديد يؤدي إلى زيادة معدلات وفيات الأمهات والرضع، وفرص ولادة جنين ميت، وحالات انخفاض وزن المواليد، والولادة المبكرة، واحتمال ضرر دماغ الجنين. لمنع نقص فيتامين (A) يجب تثقيف الأم على العديد من الفوائد من الرضاعة الطبيعية حيث أن حليب الام منتج طبيعي لفيتامين (A)، وبالتالي تزويد الرضع مع كميات كافية من فيتامين (A) في سن الرضاعة الطبيعية.<sup>6</sup>

#### 1.7.4 الرضاعة الطبيعية

بلغت نسبة الأطفال (دون 6 شهور) الذين رضعوا رضاعة طبيعية مطلقة 43.3% في العام 2019-2020، بينما بلغت نسبة الأطفال في العمر (12-15 شهراً) الذين رضعوا رضاعة طبيعية مستمرة لمدة سنة 50.0%، في حين بلغت نسبة الأطفال (20-23 شهراً) الذين رضعوا رضاعة طبيعية مستمرة لمدة سنتين 11.3%.

من الملاحظ أن الرضاعة الطبيعية المطلقة للسته شهور الأولى تقل بازدياد تعليم الأم (37.7% تعليم عالي مقارنة بـ 55.3% بين الحاصلات على تعليم أساسي فأقل)، وقد يعزى ذلك بشكل جزئي إلى ضرورة عودة الأمهات المتعلمات العاملات للعمل بعد انتهاء اجازة الأمومة بعد 70 يوماً، حسب قانون العمل الفلسطيني، وبالرغم من أن القانون يعطي الأم الحق بساعة رضاعة لمدة سنة كاملة بعد الولادة، إلا أن معظم يفضلن الإستفادة من تلك الساعة في نهاية الدوام حيث يكون معظم الأطفال في دور رعاية نهائية أو في أماكن بعيدة نسبياً على الأم لتصلها لإرضاع طفلها ومن ثم العودة إلى مكان العمل. كما يلاحظ استمرار الرضاعة الطبيعية لمر سنة لمدة أطول في المناطق الحضرية (51.9%).

نسبة استمرار الرضاعة الطبيعية لمدة سنة للأطفال في فلسطين في الفئة العمرية (12-15 شهر) حسب نوع التجمع، 2019

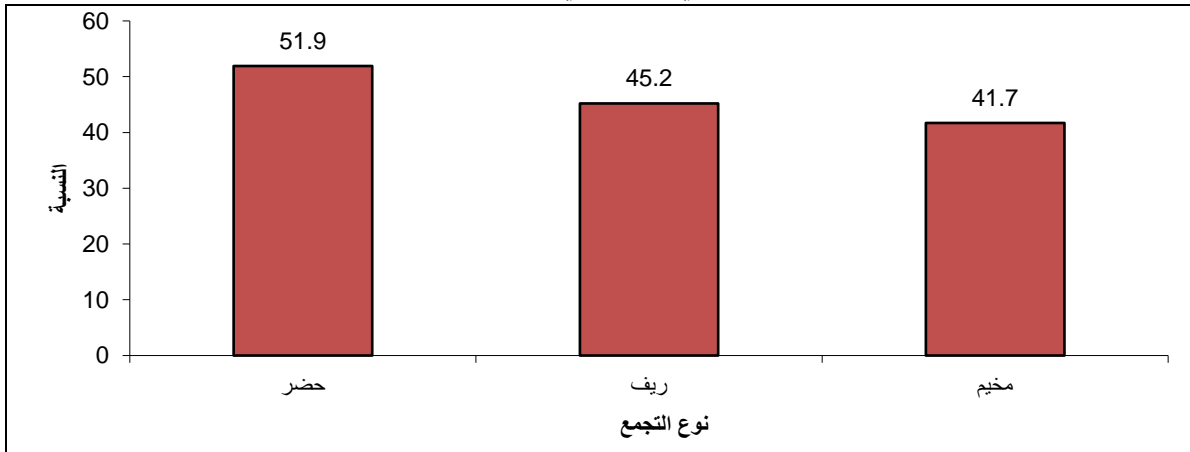

المصدر: الجهاز المركزي للإحصاء الفلسطيني، 2021. قاعدة بيانات المسح الفلسطيني العنقودي متعدد المؤشرات، 2019-2020. رام الله - فلسطين

#### 2.7.4 فقر الدم لدى الاطفال في عمر 12 شهر

أشارت بيانات وزارة الصحة للعام 2021 ان 30.4% من الاطفال المفحوصين في عمر 12 شهراً في محافظات الضفة الغربية يعانون من فقر الدم (الإنيميا)، علماً بأن عدد الأطفال المفحوصين بلغ 60,162 طفلاً.

<sup>6</sup> <http://www.who.int/nutrition/topics/vad/en/>

### 3.7.4 نقص الوزن، الهزال، قصر القامة

يعتبر مؤشر نقص الوزن من المؤشرات الهامة حيث يشير الى مستوى الوضع التغذوي والاجتماعي والصحي للأطفال. ويرتبط نقص الوزن بسوء التغذية الحاد، أما قصر القامة فيرتبط بسوء التغذية المزمن والذي قد يشير أيضاً الى الفقر. أشارت النتائج الى أن 10.7% من الأطفال في فلسطين الذين تم توزيعهم عند الولادة كان وزنهم أقل من 2,500 غم، وهي أعلى في الضفة الغربية منها في قطاع غزة بواقع 11.8% و 9.1% على التوالي، وكذلك هي أعلى بين أطفال الريف من أطفال الحضر والمخيم؛ بواقع 12.1% و 10.6% و 8.2% على التوالي. أما فيما يتعلق بمؤشرات سوء التغذية فقد بلغت نسبة الأطفال دون الخامسة الذين يعانون بصورة متوسطة من نقص الوزن 2.1% ولا يوجد فروق بين الضفة الغربية وقطاع غزة، وظهرت البيانات ان 8.7% نسبة الأطفال دون الخامسة الذين يعانون بصورة متوسطة من قصر القامة بواقع، 8.5% في الضفة الغربية مقارنة بـ 9.0% في قطاع غزة.

انتشار سوء التغذية بين الأطفال دون الخمس سنوات في فلسطين حسب المنطقة 2014، 2019

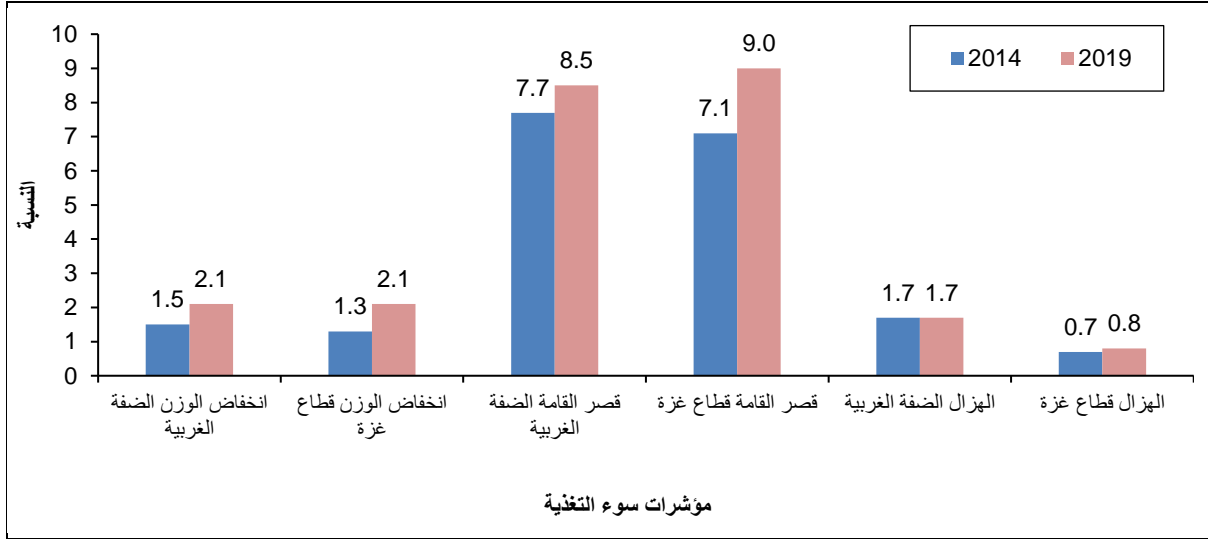

المصدر: الجهاز المركزي للإحصاء الفلسطيني، 2015. المسح الفلسطيني العنقودي متعدد المؤشرات، 2014. رام الله- فلسطين.  
المصدر: الجهاز المركزي للإحصاء الفلسطيني، 2021. قاعدة بيانات المسح الفلسطيني العنقودي متعدد المؤشرات، 2019-2020. رام الله- فلسطين

وأشارت النتائج أن 1.3% من الأطفال دون الخامسة يعانون بصورة متوسطة من الهزال بواقع 1.7% في الضفة الغربية مقابل 0.8% في قطاع غزة. وأن 8.6% من الأطفال دون الخامسة يعانون من زيادة في الوزن في فلسطين، أما على مستوى المنطقة فبلغت 10.9% في الضفة الغربية في حين كانت في قطاع غزة 6.2%، وبلغت 10.2% بين الذكور مقابل 6.9% بين الإناث.

### 8.4 التأمين الصحي للأطفال

أشارت بيانات المسح الفلسطيني العنقودي متعدد المؤشرات، 2019-2020، إلى أن 82.4% من الأطفال (5-17 سنة) لديهم تأمين صحي بواقع 71.9% في الضفة الغربية و 95.4% في قطاع غزة، ولا يوجد تفاوت يذكر بين الذكور والإناث حيث بلغت 81.9% و 82.9% على التوالي. علماً بأن الأطفال أقل من خمس سنوات يتلقون العلاج بشكل مجاني من قبل وزارة الصحة الفلسطينية بغض النظر عن توفر التأمين الصحي لديهم.



نسبة الأطفال في العمر (5-17 سنة) في فلسطين المشمولين بالتأمين الصحي حسب المنطقة/الجنس، 2019

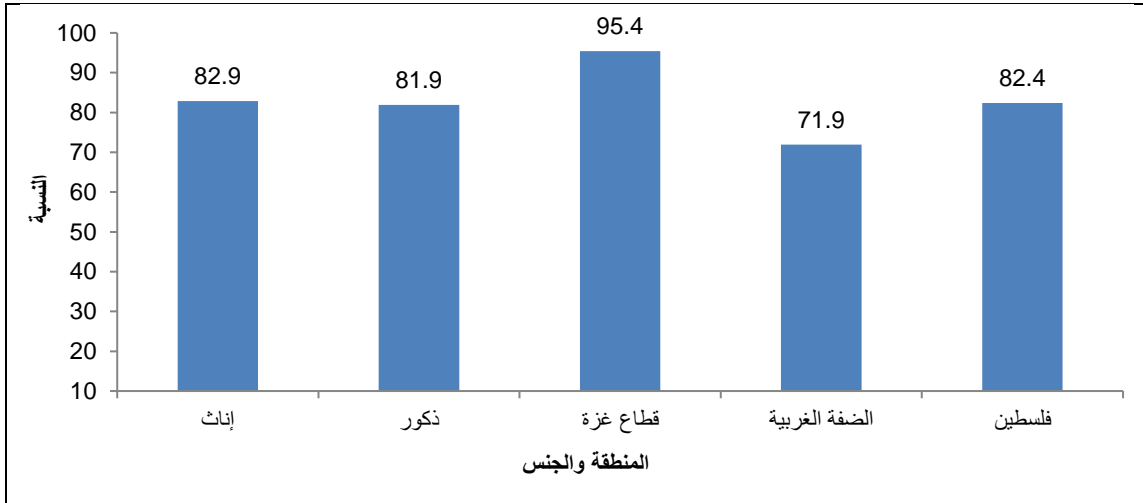

المصدر: الجهاز المركزي للإحصاء الفلسطيني، 2021. قاعدة بيانات المسح الفلسطيني العنقودي متعدد المؤشرات، 2019-2020. رام الله- فلسطين



## الفصل الخامس

## الأطفال تحت الاحتلال

## 1.5 الأطفال الشهداء

تظهر سجلات مركز إعلام حقوق المواطن والديمقراطية "شمس"، أن دولة الاحتلال ما زالت تعتدي على الأطفال الفلسطينيين كبقية فئات المجتمع الفلسطيني ولا تتورع في قتلهم منتهكة أبسط حقوقهم في العيش، حيث ارتقى 87 طفلاً شهيداً خلال العام 2021، بواقع 18 طفلاً شهيداً في الضفة الغربية و69 طفلاً شهيداً في قطاع غزة. وأما حسب الجنس كان عدد الشهداء الذكور 63 شهيداً مقابل 24 شهيدة من الإناث.

عدد الأطفال الشهداء في فلسطين حسب المنطقة والجنس، 2021

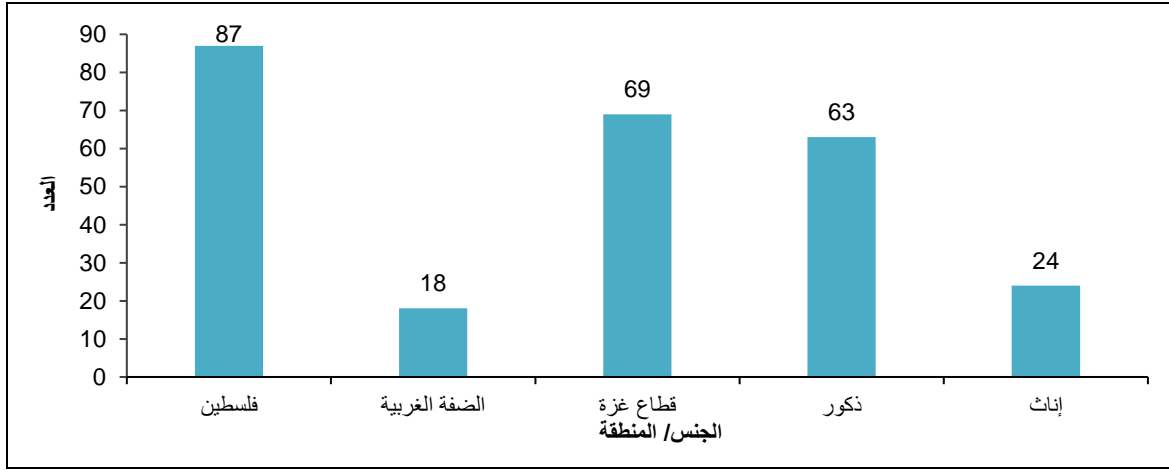

المصدر: الجهاز المركزي للإحصاء الفلسطيني، 2022. مركز إعلام حقوق المواطن والديمقراطية "شمس"، 2021. رام الله- فلسطين

وعند توزيع الأطفال الشهداء حسب الفئات العمرية فيتضح أن منهم 30 طفلاً في الفئة العمرية (0-8) سنوات، و20 طفلاً في الفئة العمرية (9-12)، و16 طفلاً في الفئة العمرية (13-15 سنة)، و21 طفلاً في الفئة العمرية (16-17 سنة).

عدد الأطفال الشهداء في فلسطين حسب الفئة العمرية، 2021

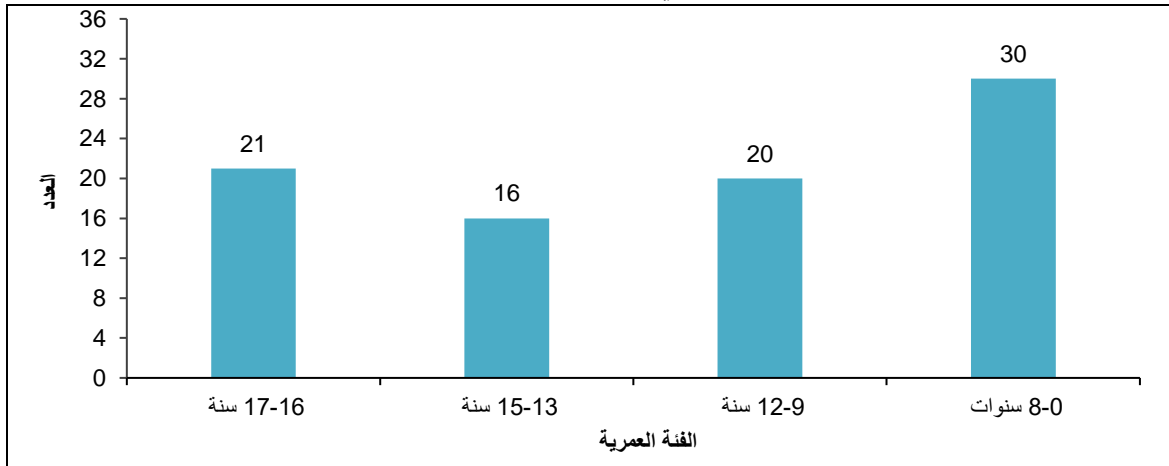

المصدر: الجهاز المركزي للإحصاء الفلسطيني، 2022. مركز إعلام حقوق المواطن والديمقراطية "شمس"، 2021. رام الله- فلسطين

### 2.5 الأطفال المعتقلون

وفقاً لبيانات مركز عبد الله الحوراني للدراسات والتوثيق<sup>7</sup>، قامت سلطات الاحتلال باعتقال 8,000 مواطناً، وسجلت من بينهم 1,300 حالة اعتقال لأطفال أقل من 18 سنة خلال العام 2021، ولا زالت تحتجز سلطات الاحتلال 4,060 أسيراً في سجونها بينهم 160 طفلاً رهن الاعتقال محرومين من طفولتهم بما فيه مواصلة دراستهم، علاوة على تعرضهم للانتهاكات أثناء الاعتقال بما يخالف قواعد القانون الدولي واتفاقية حقوق الطفل.

### 3.5 هدم المنازل

أظهرت بيانات مركز عبد الله الحوراني للدراسات والتوثيق قيام الاحتلال الاسرائيلي خلال العام 2021 بهدم وتدمير 1,058 مبنى، منها حوالي 29% في محافظة القدس بواقع 304 عمليات هدم، وتوزعت المباني المهذومة بواقع 353 مبنى سكني و705 منشآت، كما أصدر الاحتلال الاسرائيلي خلال العام 2021 أوامر بوقف البناء والهدم والترميم لنحو 819 مبنى شملت بيوتا ومنشآت تجارية وزراعية وحيوانية وخدمية وسياحية وبنية تحتية، وسجلت محافظة نابلس (22%) من مجمل الاخطارات، و(15%) في محافظة طوباس والاعوار الشمالية، (14%) في محافظة القدس، و(14%) في محافظة الخليل، الأمر الذي يؤدي الى تشريد الأسر ومن ضمنها الاطفال مما يشكل انتهاك صارخ لحقوق الإنسان وانتهاك لاتفاقية حقوق الطفل التي تنص على حماية الأطفال في النزاعات المسلحة.

أظهرت دراسة للباحث سليمان الوعري<sup>8</sup> أن هدم البيت سيحسّر الطفل بفقدان الامن والامان وبالاستهداف الشخصي والملاحقة الشخصية له ولذويه، ولا يستطيع احد توفير الحماية والامن له، وهذا بحد ذاته يجعل النتائج المتوقعة لديه شديدة في ظل تعرضه للاستهداف، فإذا كان البعض يشعر بالخوف خارج البيت بسبب امكانية التعرض للسوء خارجه، فإن فقدان الامن داخل البيت، جعل الوضع فيه غير آمن للطفل، وإن كان بعض الأطفال يشعرون بالأمن في ظل وجود الآباء وحماية الكبار لهم.

7 مركز عبد الله الحوراني للدراسات والتوثيق، حصاد الانتهاكات الإسرائيلية للعام 2021. رام الله 2022

8 دراسة اجراها الباحث سليمان الوعري بعنوان (هدم البيوت والمنشآت الفلسطينية) التابعة لمركز عبد الله الحوراني للدراسات والتوثيق 2017

<http://www.asdaapress.com/?ID=26296>

## الفصل السادس

## الحماية

## 1.6 تشغيل الأطفال

بلغت نسبة الأطفال العاملين في العمر (10-14 سنة) في فلسطين 1.0%، بواقع 1.5% في الضفة الغربية و0.4% في قطاع غزة، في حين بلغت هذه النسبة على مستوى فلسطين للفئة العمرية (15-17 سنة) 5.3%، بواقع 7.8% في الضفة الغربية و1.7% في قطاع غزة وذلك للعام 2021.

نسبة الأطفال في العمر (10-17 سنة) العاملين في فلسطين حسب المنطقة والفئة العمرية، 2021

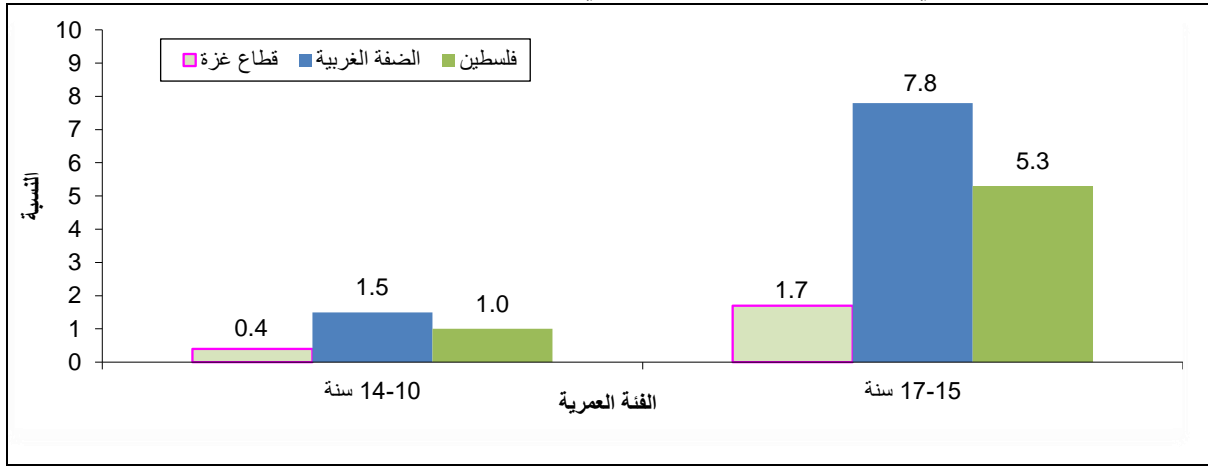

المصدر: الجهاز المركزي للإحصاء الفلسطيني، 2022. قاعدة بيانات مسح القوى العاملة، 2021. رام الله- فلسطين

أما بالنسبة للأطفال العاملين وغير الملتحقين بالتعليم فقد بلغت هذه النسبة في الفئتين العمريتين السابقتين 16.6% و29.9% من إجمالي الأطفال غير الملتحقين في التعليم على التوالي عام 2021. فيما بلغت نسبة الأطفال الذين يعملون وملتحقين بالتعليم 0.7% للفئة العمرية (10-14 سنة) للعام ذاته، وبلغت 1.4% للفئة العمرية (15-17 سنة).

نسبة الأطفال في العمر (10-17 سنة) العاملين غير الملتحقين حالياً بالتعليم من إجمالي الأطفال غير الملتحقين بالتعليم في فلسطين حسب المنطقة والفئة العمرية، 2021

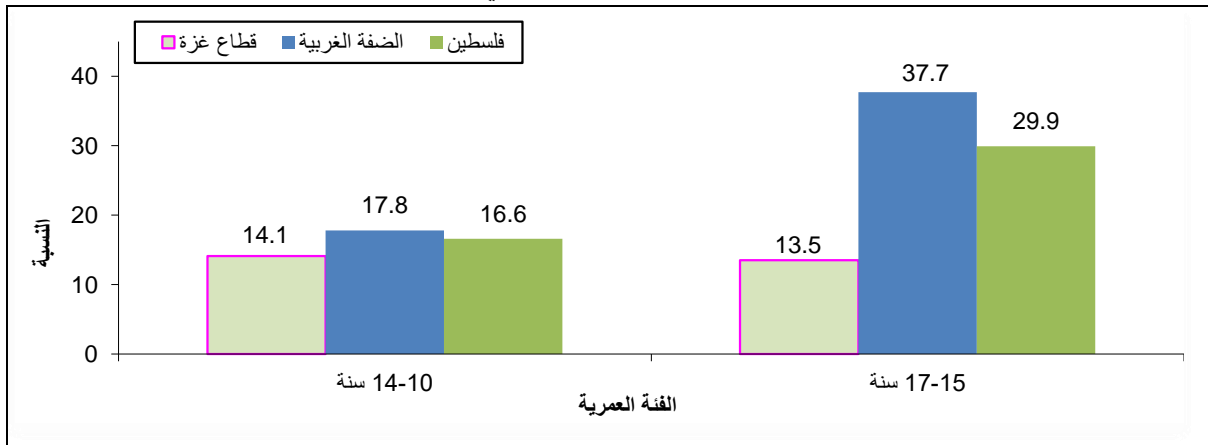

المصدر: الجهاز المركزي للإحصاء الفلسطيني، 2022. قاعدة بيانات مسح القوى العاملة، 2021. رام الله- فلسطين

## التوزيع النسبي للأطفال في العمر (10-17 سنة) العاملين في فلسطين حسب الحالة العملية، 2021

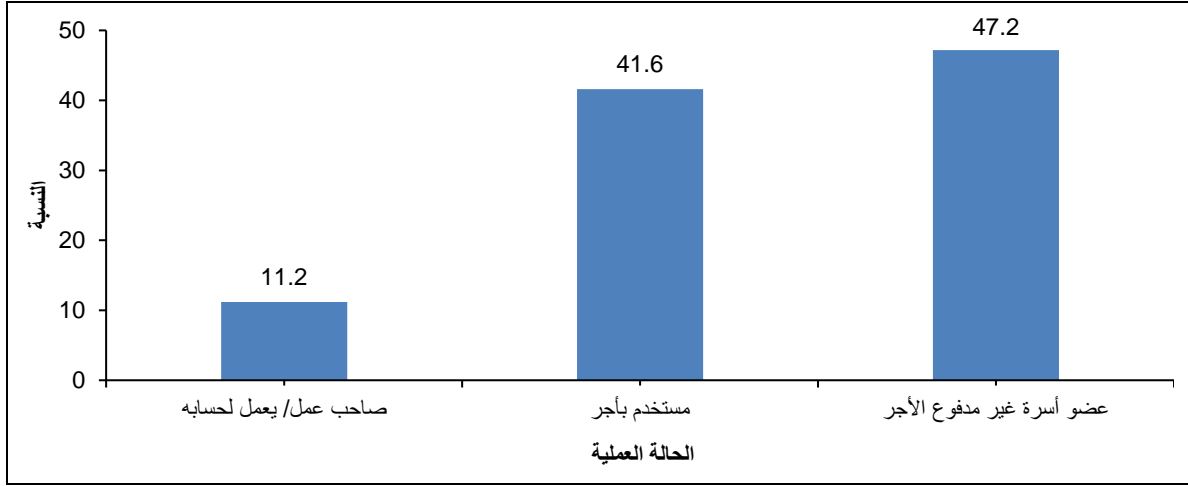

المصدر: الجهاز المركزي للإحصاء الفلسطيني، 2022. قاعدة بيانات مسح القوى العاملة، 2021. رام الله- فلسطين

حوالي نصف الأطفال في العمر (10-17 سنة) العاملين كأعضاء أسرة غير مدفوعي الأجر في فلسطين، وبلغت نسبة المستخدمين بأجر (41.6%) في العام 2021.

جدول 15: معدل الأجر اليومي بالثيقل والأجر الوسيط ومعدل ساعات العمل الأسبوعية للأطفال (10-17 سنة) المستخدمين بأجر في فلسطين حسب المنطقة، 2021

المنطقة	معدل الأجر اليومي بالثيقل	الأجر اليومي الوسيط	معدل ساعات العمل الأسبوعية
فلسطين	75.4	70.0	42.8
الضفة الغربية	84.4	70.0	43.4
قطاع غزة	*16.8	15.0	*39.1

المصدر: الجهاز المركزي للإحصاء الفلسطيني، 2022. قاعدة بيانات مسح القوى العاملة، 2021. رام الله- فلسطين

(\*) التباين مرتفع

يظهر التفاوت واضحاً في معدل الأجر اليومي للأطفال في العمر (10-17 سنة) المستخدمين بأجر حسب المنطقة، حيث بلغ معدل الأجر في الضفة الغربية (84.4 شيقلاً) مقابل (16.8 شيقلاً) للأطفال المستخدمين في قطاع غزة، ويبين جدول 18 ان معدل ساعات العمل الأسبوعية التي يعملها الأطفال في فلسطين البالغة نحو (42.4 ساعة) تفوق معدل ساعات العمل للأفراد 15 سنة فأكثر حيث بلغت (41.2 ساعة).

## 2.6 البطالة

بلغ معدل البطالة من بين المشاركين في القوى العاملة للأفراد 15 سنة فأكثر في العام 2021 في فلسطين 26.4%، مقارنة بـ 25.9% في العام 2020، ولا تزال الفجوة كبيرة في معدلات البطالة بين الرجال والنساء، حيث بلغ هذا المعدل 42.9% بين النساء مقابل 22.4% بين الرجال في العام 2021.

أما معدل البطالة بين النساء اللواتي يتأسسن أسر فقد بلغ 17.7% عام 2021، مقابل 13.3% بين الرجال أرباب الأسر، وقد ينعكس ذلك على الأطفال الذين يعيشون في أسر ترأسها نساء أو رجال ممن هم ضمن صفوف البطالة، سواء على المستوى المعيشي أو النفسي لهؤلاء الأطفال.

معدل البطالة بين أرباب الأسر في فلسطين حسب جنس رب الأسرة، 2015-2021

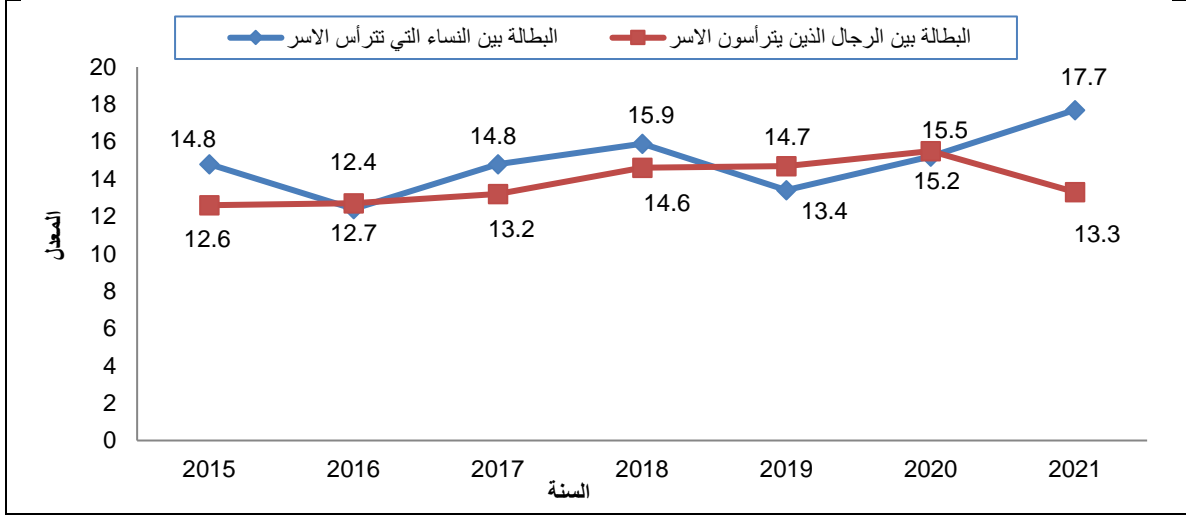

المصدر: الجهاز المركزي للإحصاء الفلسطيني، 2022. قاعدة بيانات مسح القوى العاملة، 2015-2021. رام الله- فلسطين

### 3.6 رعاية غير كافية للأطفال دون سن الخمس سنوات

13.6% من الأطفال دون سن الخمس سنوات تركوا في رعاية غير كافية (رعاية غير كافية تشمل الأطفال الذين تركوا بمفردهم خلال الأسبوع السابق ليوم المقابلة أو تركوا في رعاية أطفال تقل أعمارهم عن 10 سنوات لمدة أكثر من ساعة واحدة على الأقل)؛ 11.7% في الضفة الغربية و16.2% في قطاع غزة في العام 2019. أما على مستوى نوع التجمع، فكانت النسب متقاربة تقريبا حيث كانت 13.7% في الريف و13.6% و12.7% في الحضر والمخيمات على التوالي.

نسبة الأطفال (أقل من خمس سنوات) في فلسطين الذين تركوا بمفردهم أو في رعاية أطفال تقل أعمارهم عن 10 سنوات

حسب المنطقة/ نوع التجمع، 2019

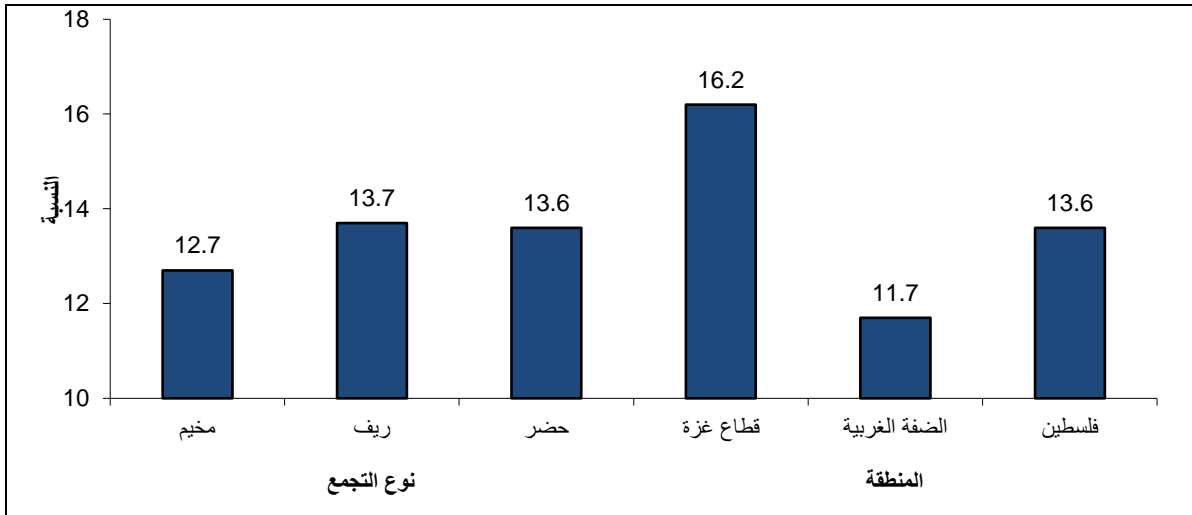

المصدر: الجهاز المركزي للإحصاء الفلسطيني، 2021. قاعدة بيانات المسح الفلسطيني العنقودي متعدد المؤشرات، 2019-2020. رام الله- فلسطين

## 4.6 الأطفال والرعاية الاجتماعية

أشارت بيانات وزارة التنمية الاجتماعية أن عدد الأحداث في العام 2021 بلغ في الضفة الغربية 1,992 حدث وقد تم ادخال 198 منهم الى دار الأمل للملاحظة والرعاية الاجتماعية.

عدد الأحداث الذين أحيوا الى مرشد حماية الأحداث وعدد الأحداث الذين ادخلوا الى دار الأمل للملاحظة والرعاية الاجتماعية في الضفة الغربية، 2011-2021

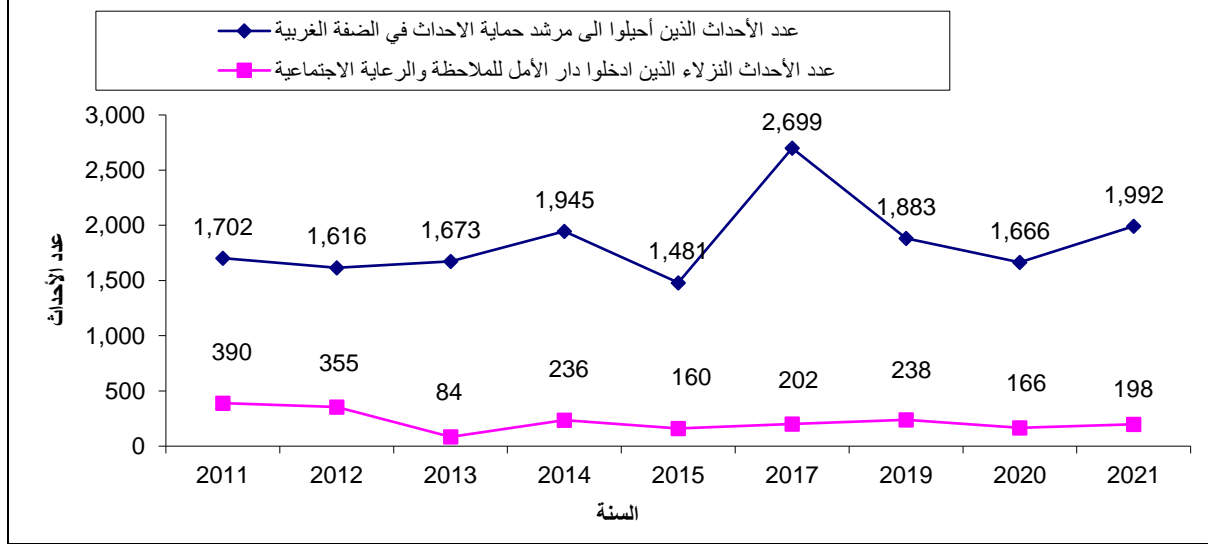

المصدر: وزارة التنمية الاجتماعية، 2022. التقرير الإحصائي السنوي لعام 2021. رام الله- فلسطين

عدد الأحداث الذين احيوا الى مرشد حماية الاحداث في الضفة الغربية حسب الجنس، 2021

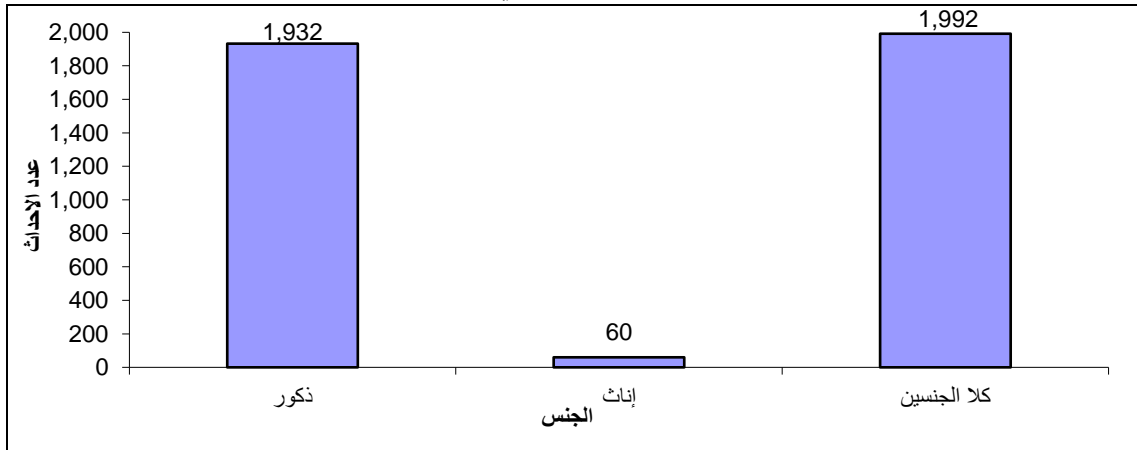

المصدر: وزارة التنمية الاجتماعية، 2022. التقرير الإحصائي السنوي لعام 2021. رام الله- فلسطين

97.0% من الأحداث الذين احيوا الى مرشد حماية الأحداث في الضفة الغربية هم ذكور مقابل 3.0% إناث.



## التوزيع النسبي للأطفال الأحداث في الضفة الغربية حسب الفئة العمرية لعام 2021

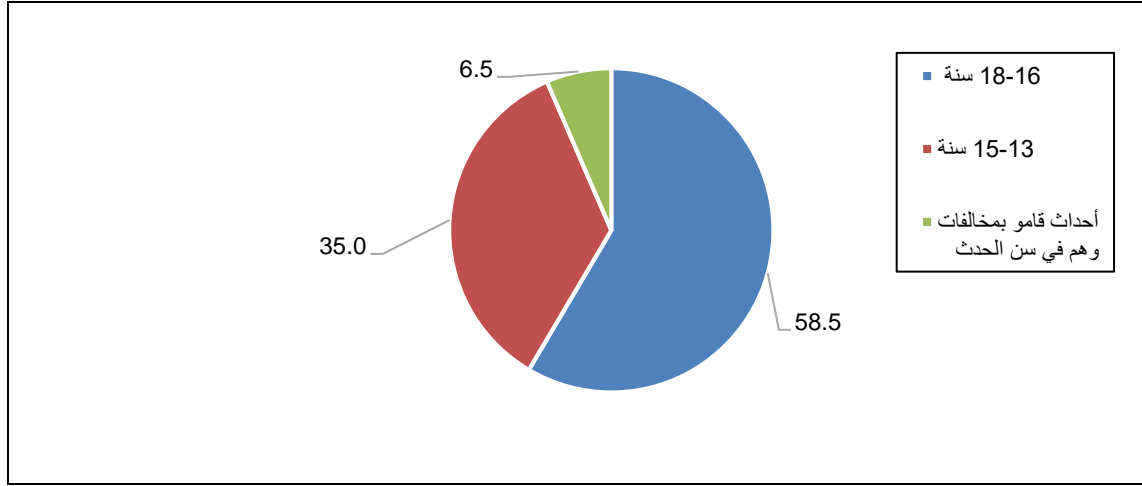

المصدر: وزارة التنمية الاجتماعية، 2022. التقرير الإحصائي السنوي لعام 2021. رام الله- فلسطين

58.5% من الأحداث الذين احيلوا إلى مرشد حماية الأحداث في الضفة الغربية في الفئة العمرية (16-18 سنة) مقابل 35.0% في الفئة العمرية (13-15 سنة) في حين ان 6.5% قاموا بالمخالفة وهم في سن الحدث للعام 2021 في الضفة الغربية.

## توزيع الأحداث الذين احيلوا الى مرشد حماية الأحداث في الضفة الغربية حسب الفعل المسند لعام 2021

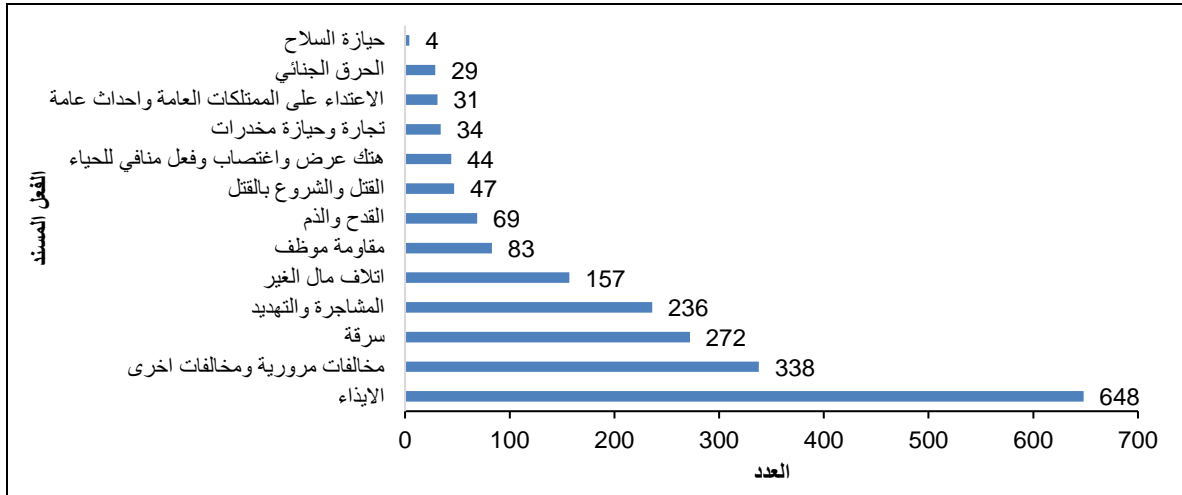

المصدر: وزارة التنمية الاجتماعية، 2022. التقرير الإحصائي السنوي لعام 2021. رام الله- فلسطين

وبالنظر إلى الأفعال المسندة لأحداث عند إحالتهم إلى مرشد حماية الأحداث في الضفة الغربية، نجد ان ما نسبته 32.5% من الأحداث تم إسناد الفعل الايذاء لهم، ثم يأتي الأحداث الذين اسند لهم الفعل المخالفات المرورية ومخالفات اخرى بنسبة 17.0%، وما نسبته 13.6% من الاحداث تم إسناد فعل السرقة، وما نسبته 11.8% المشاجرة والتهديد لهم.

## 5.6 المساعدات الاجتماعية النقدية

تفيد بيانات وزارة التنمية الاجتماعية للعام 2021<sup>9</sup> إلى أن عدد الأطفال أبناء الأسر الفقيرة والتي تستفيد من برنامج المساعدات النقدية بلغ 216,687 طفلاً، بواقع 40,696 طفلاً في الضفة الغربية و175,991 طفلاً في قطاع غزة.

التوزيع النسبي للأطفال أبناء الأسر الفلسطينية المستفيدة من برنامج المساعدات النقدية حسب المنطقة/ نوع التجمع، 2021

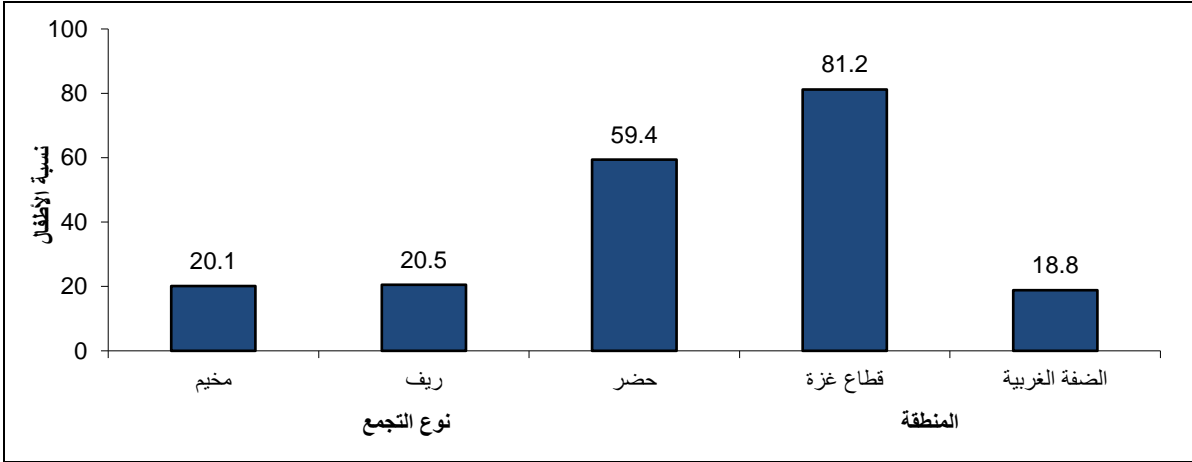

المصدر: وزارة التنمية الاجتماعية، 2022. التقرير الإحصائي السنوي لعام 2021. رام الله- فلسطين

وتشير البيانات أن عدد الأطفال أبناء الأسر الفقيرة الذين تقيم أسرهم بالحضر حصلوا على مساعدات أكبر مقارنة بأطفال أبناء الأسر الفقيرة التي تقيم بالريف والمخيمات.

## 6.6 الأطفال مجهولي النسب وغير الشرعيين

تفيد بيانات وزارة التنمية الاجتماعية للعام 2021، ان عدد الأطفال مجهولي النسب وغير الشرعيين لعام 2021 الذين تم التبليغ عنهم في كافة مديريات التنمية الاجتماعية في الضفة الغربية بلغ 16 طفلاً، وتم متابعة استصدار شهادات ميلاد لهؤلاء الأطفال (16) مجهولي النسب وغير الشرعيين، وتم ترشيح 3 أطفال من بين هؤلاء الأطفال لأسر مؤهلة للإحتضان وأسر بديلة وتسليمهم وفق النظام وهن من فئة الإناث، كما تم اجراء تعديلات خاصة بالاسم الأول والاسم الأخير لعدد من الأطفال المحتضنين من خلال وزارة الداخلية.

## 7.6 العنف ضد الأطفال (1-11 سنة)

### 1.7.6 العنف ضد الأطفال (1-11 سنة) من قبل أحد الوالدين

وفقاً لبيانات مسح العنف في المجتمع الفلسطيني، 2019، فان 77.7% من الأطفال (1-11 سنة) في فلسطين تعرّضوا لأحد أنواع العنف من قبل أحد الوالدين كيفما كان شكله؛ 74.3% في الضفة الغربية و82.5% في قطاع غزة، حسب ما أفاد به الشخص المسؤول عن رعايتهم.

<sup>9</sup> المصدر: وزارة التنمية الاجتماعية، 2022. التقرير الإحصائي السنوي لعام 2021. رام الله- فلسطين

واظهرت البيانات ان العنف النفسي هو الأكثر شيوعاً والممارس من قبل أحد الوالدين على الأطفال (1-11 سنة) في فلسطين حيث تعرض له 75.3%، ويعتبر العنف الجسدي الشكل الثاني الذي يتعرض له الأطفال من قبل أحد الوالدين بنسبة بلغت 64.9%، حسب ما أفاد به الشخص المسؤول عن رعايتهم.

جدول 16: نسبة الأطفال (1-11 سنة) في فلسطين الذين تعرّضوا لأحد أنواع العنف من أحد الوالدين خلال 12 شهراً الماضية حسب الخصائص الخلفية ونوع العنف، 2019

التعرض للعنف من أحد الوالدين	نوع العنف		المنطقة
	العنف النفسي	العنف الجسدي	
77.7	75.3	64.9	فلسطين
74.3	72.1	59.8	الضفة الغربية
82.5	79.6	71.8	قطاع غزة
			نوع التجمع
77.4	75.1	64.2	حضر
80.1	75.8	68.9	ريف
77.1	76.0	63.4	مخيم

المصدر: الجهاز المركزي للإحصاء الفلسطيني، 2022. مسح العنف في المجتمع الفلسطيني، 2019 - النتائج الرئيسية. رام الله - فلسطين

واشارت البيانات أن 79.4% من الأطفال الذكور (1-11 سنة) في فلسطين تعرّضوا لأحد أنواع العنف من قبل أحد الوالدين كيفما كان شكله؛ مقابل 76.0% من الإناث، وتعرض 77.2% من الأطفال الذكور إلى العنف النفسي مقابل 73.3% من الإناث، كما تعرض ما نسبته 67.8% من الأطفال الذكور إلى العنف الجسدي مقابل 61.8% من الإناث، حسب ما أفاد به الشخص المسؤول عن رعايتهم.

نسبة الأطفال (1-11 سنة) في فلسطين الذين تعرّضوا للعنف من قبل أحد الوالدين خلال 12 شهراً الماضية حسب الجنس ونوع العنف، 2019

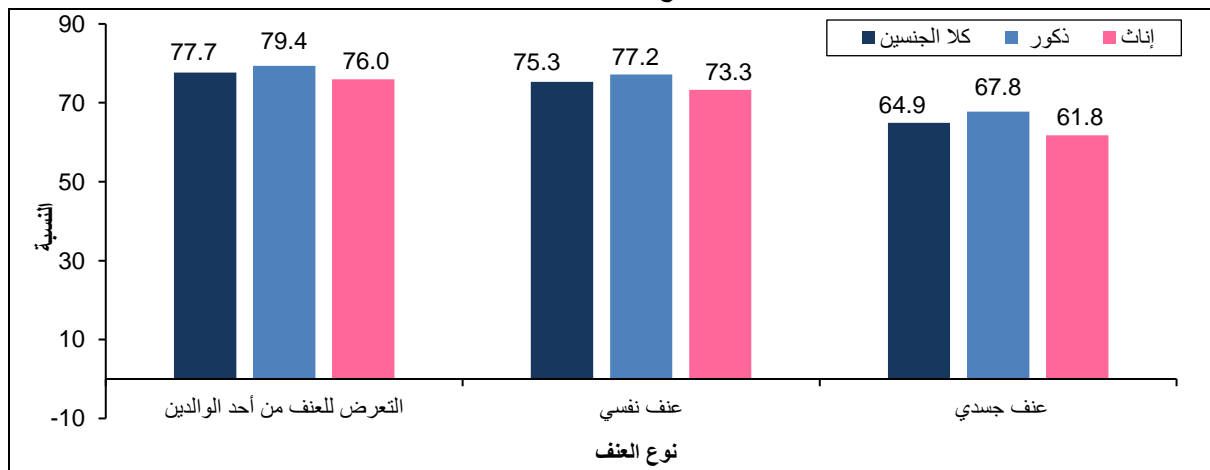

المصدر: الجهاز المركزي للإحصاء الفلسطيني، 2022. مسح العنف في المجتمع الفلسطيني، 2019 - النتائج الرئيسية. رام الله - فلسطين

### 2.7.6 العنف ضد الأطفال (1-11 سنة) من قبل الآخرين

42.9% من الأطفال (1-11 سنة) في فلسطين تعرّضوا لأحد أنواع العنف من قبل الآخرين (أحد الأخوة/الأخوات، أو أحد الأقارب/ أو المعارف أو الغرباء)، كيفما كان شكله؛ 38.8% في الضفة الغربية و48.6% في قطاع غزة، حسب ما أفاد به الشخص المسؤول عن رعايتهم 2019.

وكان العنف النفسي هو الأكثر شيوعاً والممارس من قبل الآخرين بين الأطفال (1-11 سنة) في فلسطين، حيث تعرض له ما نسبته 39.7%، ويعتبر العنف الجسدي الشكل الثاني الذي يتعرض له الأطفال من قبل الآخرين بنسبة بلغت 27.0%، حسب ما أفاد به الشخص المسؤول عن رعايتهم.

جدول 17: نسبة الأطفال (1-11 سنة) في فلسطين الذين تعرّضوا لأحد أنواع العنف من الآخرين\* خلال 12 شهراً الماضية حسب الخصائص الخلفية ونوع العنف، 2019

التعرض للعنف من الآخرين	نوع العنف من الآخرين*		المنطقة
	العنف النفسي	العنف الجسدي	
42.9	39.7	27.0	فلسطين
38.8	35.9	23.1	الضفة الغربية
48.6	45.0	32.5	قطاع غزة
			نوع التجمع
42.8	39.7	27.3	حضر
42.5	38.7	24.9	ريف
44.6	41.9	28.3	مخيم

\*أحد الأخوة/الأخوات، أو أحد الأقارب/ أو المعارف أو الغرباء.

المصدر: الجهاز المركزي للإحصاء الفلسطيني، 2022. مسح العنف في المجتمع الفلسطيني، 2019 - النتائج الرئيسية. رام الله - فلسطين

وأشارت البيانات أن 45.8% من الأطفال الذكور (1-11 سنة) في فلسطين تعرّضوا لأحد أنواع العنف من قبل الآخرين كيفما كان شكله؛ مقابل 39.9% من الإناث، وتعرض 42.2% من الأطفال الذكور إلى العنف النفسي مقابل 37.2% من الإناث، كما تعرض ما نسبته 31.0% من الأطفال الذكور إلى العنف الجسدي مقابل 23.0% من الإناث، حسب ما أفاد به الشخص المسؤول عن رعايتهم.

### نسبة الأطفال (1-11 سنة) في فلسطين الذين تعرّضوا للعنف من قبل الآخرين<sup>٦</sup> خلال 12 شهراً الماضية حسب الجنس ونوع العنف، 2019

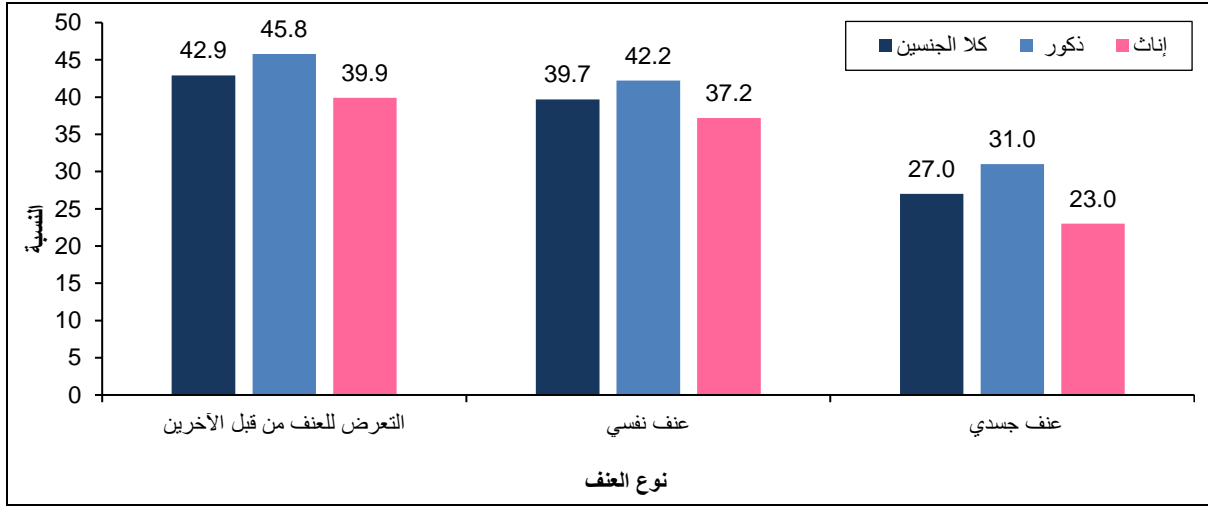

\* أحد الأخوة/الأخوات، أو أحد الأقارب/ أو المعارف أو الغرباء

المصدر: الجهاز المركزي للإحصاء الفلسطيني، 2022. مسح العنف في المجتمع الفلسطيني، 2019 - النتائج الرئيسية. رام الله - فلسطين.

#### 3.7.6 العنف ضد الأطفال (1-11 سنة) من قبل مقدمي الرعاية

8.9% من الأطفال (1-11 سنة) في فلسطين تعرّضوا للعنف الجسدي أو النفسي من قبل مقدمي الرعاية (الحضانة أو الروضة، أو معلمين بالمدرسة، أو الممرضة، أو العامل الاجتماعي)، توزعت هذه النسبة بواقع 7.8% في الضفة الغربية و10.4% في قطاع غزة، حسب ما أفاد به الشخص المسؤول عن رعايتهم.

#### 4.7.6 الإساءة الجنسية عبر الإنترنت ضد الأطفال (1-11 سنة)

9.1% من الأطفال (1-11 سنة) في فلسطين تعرّضوا للإساءة الجنسية عبر الإنترنت (تعرض الطفل لمشاهدة صور ذات طابع جنسي أو مشاهدة أفلام/ أو صور عنيفة عبر الإنترنت)، توزعت هذه النسبة بواقع 9.6% في الضفة الغربية و8.3% في قطاع غزة، حسب ما أفاد به الشخص المسؤول عن رعايتهم.

#### 5.7.6 التحرش الجنسي من قبل الآخرين ضد الأطفال (1-11 سنة)

1.1% من الأطفال (1-11 سنة) في فلسطين تعرّضوا للتحرش الجنسي من قبل الآخرين (العلم أو السمع بتعرض الطفل لموقف فيه تحرش جنسي من قبل الآخرين)، توزعت هذه النسبة بواقع 1.0% في الضفة الغربية و1.3% في قطاع غزة، حسب ما أفاد به الشخص المسؤول عن رعايتهم.

جدول 18: نسبة الأطفال (1-11 سنة) في فلسطين الذين تعرّضوا لأحد أنواع العنف خلال 12 شهراً الماضية حسب الخصائص الخلفية ونوع العنف، 2019

نوع العنف			المنطقة
تحرش جنسي من الآخرين	الإساءة الجنسية من الإنترنت	عنف جسدي أو نفسي من مقدمي الرعاية*	
1.1	9.1	8.9	فلسطين
1.0	9.6	7.8	الضفة الغربية
1.3	8.3	10.4	قطاع غزة
			نوع التجمع
1.1	8.4	8.3	حضر
1.5	13.3	11.0	ريف
0.6	7.8	10.5	مخيم
			الجنس
1.2	10.8	10.3	ذكر
1.1	7.3	7.5	أنثى

\*مقدمي الرعاية يشمل: (الحضانة أو الروضة، أو معلمين بالمدرسة، أو الممرضة، أو العامل الاجتماعي)  
المصدر: الجهاز المركزي للإحصاء الفلسطيني، 2022. مسح العنف في المجتمع الفلسطيني، 2019 - النتائج الرئيسية. رام الله - فلسطين.

### 8.6 استراتيجيات التأقلم للأسر الفلسطينية

تستجيب الاسر الفلسطينية لنقص الغذاء من خلال استخدام استراتيجيات تأقلم تسلكها الأسر من أجل توفير الغذاء في ظل نقص الغذاء أو نقص الأموال وعدم توفرها لشراء الطعام، أشارت نتائج مسح مراقبة الظروف الاجتماعية والاقتصادية، 2020 أن 39.5% من الأسر في فلسطين تلجأ الى التوقف عن استهلاك الأطعمة باهظة الثمن واللجوء الى البدائل (شراء أطعمة رخيصه بدلا من الأطعمة غالية الثمن) عندما لا يتوفر ما يكفي من الغذاء أو المال لشراء الغذاء، حيث أن هناك 23.9% من الأسر تلجأ إلى استخدام هذه الاستراتيجية في الضفة الغربية مقابل 62.6% في قطاع غزة.

أما استراتيجية التأقلم الثانية التي تلجأ الاسر الفلسطينية اليها فهي شراء أطعمة ذات جودة منخفضة من السوق " بقايا آخر وقت من السوق" فمثلت ما نسبته 36.8%، حيث لجأت إلى استخدامها ما نسبته 20.4% من الأسر في الضفة الغربية، و61.1% من الأسر في قطاع غزة لجأت لهذه الاستراتيجية.

وبينت النتائج أن 25.8% من الأسر الفلسطينية تلجأ الى استخدام استراتيجية تقليل/ تقليص عدد الوجبات المستهلكة لجميع أفراد الأسرة، حيث ما نسبته 8.1% من الأسر في الضفة الغربية لجأت لهذه الطريقة، و52.2% في قطاع غزة. و23.3% من الأسر الفلسطينية تلجأ الى استخدام استراتيجية تخفيض كميات الطعام التي يتناولها البالغين لصالح الاطفال، بواقع 7.2% من الأسر في الضفة الغربية، و47.4% في قطاع غزة

## نسبة الأسر في فلسطين حسب استراتيجية التأقلم (خلال 7 أيام التي سبقت المقابلة)، 2020

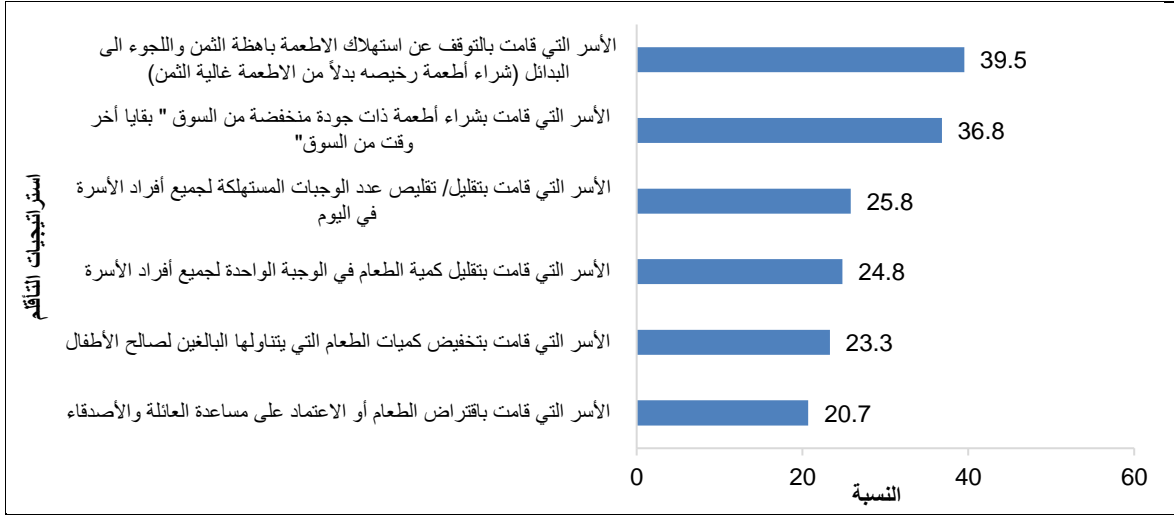

المصدر: الجهاز المركزي للإحصاء الفلسطيني، 2021. مسح مراقبة الظروف الاجتماعية والاقتصادية، 2020 - النتائج الأساسية. رام الله - فلسطين.

تعد تغذية الطفل أمراً أساسياً في مراحل نموه المختلفة لأن التغذية عنصر أساسي لنمو الأطفال، ونمائهم المعرفي، وأدائهم المدرسي، وإنتاجيتهم المستقبلية، فعندما تلجأ الأسر إلى شراء أطعمة رخيصة أو أطعمة ذات جودة منخفضة أو تقليل عدد الوجبات أو كمية الطعام في الوجبة الواحدة فإن ذلك ينعكس على الأطفال بسوء التغذية الذي قد يؤدي إلى تأخر النمو أو الهزال أو زيادة الوزن.

## 9.6 الحالة المادية للأسر التي لديها أطفال (أقل من 18 سنة) حسب وجهة نظر الأسر

3 من كل 10 (30.7%) أسر لديها أطفال أقل من 18 سنة في فلسطين صنفت حالتها المادية على أنها فقيرة، حيث بلغت هذه النسبة 13.9% في الضفة الغربية، و54.2% في قطاع غزة. في حين أن 64.3% من الأسر التي لديها أطفال أقل من 18 سنة في فلسطين أفادت أن حالتها المادية متوسطة، كانت هذه النسبة 79.3% في الضفة الغربية مقابل 43.4% في قطاع غزة.

## التوزيع النسبي للأسر التي لديها أطفال أقل من 18 سنة في فلسطين حسب المنطقة ورأيهم حول وضع أسرهم، 2020

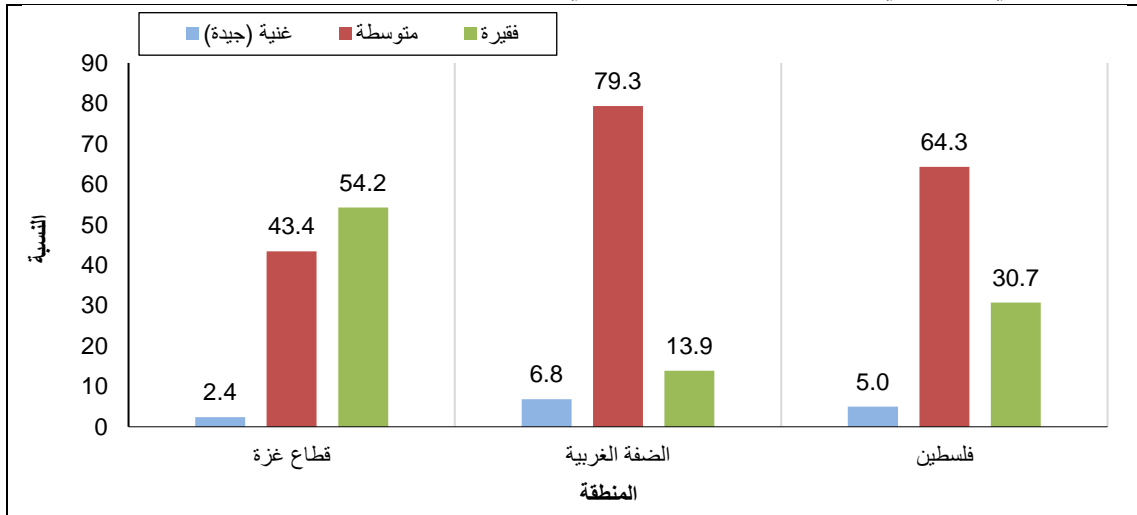

المصدر: الجهاز المركزي للإحصاء الفلسطيني، 2021. قاعدة بيانات مسح مراقبة الظروف الاجتماعية والاقتصادية، 2020. رام الله - فلسطين.





## الفصل السابع

## الأطفال ومجتمع المعلومات

## 1.7 استخدام الحاسوب والنفوذ الى الانترنت للأسر التي لديها أطفال في العمر (5-17 سنة)

41.8% من الأسر في فلسطين التي لديها أطفال في العمر (5-17 سنة) يستخدمون الحاسوب (مكتبي أو محمول أو لوجي مثل التابلت)، بواقع 43.1% في الضفة الغربية و39.7% في قطاع غزة. كما أن 84.2% من الأسر التي لديها أطفال في العمر (5-17 سنة) في فلسطين لديها نفوذ للإنترنت، بواقع 89.7% في الضفة الغربية و75.8% في قطاع غزة، وفقاً لبيانات المسح الأسري لتكنولوجيا المعلومات والاتصالات، 2019.

## 2.7 الغرض من المواقع التي يقوم الأطفال بزيارتها

فيما يتعلق بالغرض من المواقع التي يقوم الأطفال بزيارتها على الانترنت، فإن 97.2% من الأسر في فلسطين ولديها أطفال في العمر (5-17 سنة) يستخدمون الانترنت من أجل التسلية والترفيه (الألعاب، الموسيقى والأغاني، ...الخ) و74.4% يستخدمونه من أجل الدراسة و57.1% يستخدمونه للاطلاع والمعرفة، و23.5% يستخدمونه للدراسة، و31.4% يستخدمونه للمراسلات والاتصال، وذلك حسب بيانات المسح الأسري لتكنولوجيا المعلومات والاتصالات، 2019.

## 3.7 ضبط ساعات استخدام الانترنت للأطفال في العمر (5-17 سنة)

83.7% من الأسر في فلسطين تضبط عدد ساعات استخدام الانترنت اليومية للأطفال في العمر (5-17 سنة) بواقع 82.3% في الضفة الغربية و86.2% في قطاع غزة، وعند المقارنة حسب نوع التجمع نجد أن الأسر التي تقيم في الحضر هي الأعلى في ضبط عدد ساعات استخدام الانترنت اليومية للأطفال بنسبة 84.3% وأقلها عند الاسر التي تقيم في الريف بنسبة 81.2%، وفقاً لبيانات المسح الأسري لتكنولوجيا المعلومات والاتصالات، 2019.

جدول 19: نسبة الأسر في فلسطين التي تضبط عدد ساعات استخدام الإنترنت اليومية للأطفال في العمر (5-17 سنة) حسب المنطقة / نوع التجمع، 2019

النسبة	المنطقة / نوع التجمع
83.7	فلسطين
82.3	الضفة الغربية
84.4	شمال الضفة الغربية
81.6	وسط الضفة الغربية
79.9	جنوب الضفة الغربية
86.2	قطاع غزة
	نوع التجمع
84.3	حضر
81.2	ريف
82.2	مخيم

المصدر: الجهاز المركزي للإحصاء الفلسطيني 2020. المسح الأسري لتكنولوجيا المعلومات والاتصالات 2019، تقرير النتائج الرئيسية. رام الله - فلسطين.

#### 4.7 التدابير الوقائية التي تتخذها الأسر لحماية الاطفال خلال استخدامهم للإنترنت

هنالك مجموعة من التدابير التي تقوم الأسر باتخاذها لحماية ووقاية الأطفال عند استخدام الإنترنت، حيث ان 87.4% من الأسر تجلس مع أطفالها أثناء استخدامهم الإنترنت، و84.4% يقومون بتوعية الأطفال حول ما يمكنه فعله على الإنترنت، في حين ان 18.9% من الأسر يستخدمون حماية/فلتر للإنترنت، وذلك حسب بيانات المسح الأسري لتكنولوجيا المعلومات والاتصالات، 2019.

جدول 20: نسبة الأسر في فلسطين التي تتخذ تدابير وقائية لحماية أطفالها في العمر (5-17 سنة) عند استخدام الإنترنت حسب نوع التدابير الوقائية والمنطقة، 2019

المنطقة			التدابير الوقائية
قطاع غزة	الضفة الغربية	فلسطين	
93.7	84.0	87.4	الجلوس مع الطفل أثناء استخدامه للإنترنت
89.1	81.8	84.4	التواصل مع الطفل والتحدث معه وتوعيته حول ما يفعل على الإنترنت
87.5	78.3	81.5	الاتفاق على قواعد منزلية بشأن استخدام الإنترنت والأجهزة الشخصية
33.6	47.4	42.6	وضع جهاز الحاسوب في مكان عام في البيت
15.9	20.5	18.9	استخدام حماية / فلتر للإنترنت
6.0	7.6	7.0	تركيب برنامج مراقبة على الحاسوب

المصدر: الجهاز المركزي للإحصاء الفلسطيني 2020. المسح الأسري لتكنولوجيا المعلومات والاتصالات 2019، تقرير النتائج الرئيسية. رام الله - فلسطين.

#### 5.7 مراقبة البرامج التي يستخدمها الاطفال في العمر (5-17 سنة) على الحاسوب

بلغت نسبة الأسر التي تراقب نوع البرامج التي يستخدمها الأطفال في العمر (5-17 سنة) على الحاسوب 78.8% بواقع 85.1% في الضفة الغربية و68.3% في قطاع غزة. وفيما يتعلق بمراقبة البرامج التي يستخدمها الاطفال على الإنترنت فقد بلغت نسبة الاسر التي قامت بمراقبة البرامج التي يستخدمها أطفالها 61.9% في فلسطين في حين أن 33.4% من الأسر التي لديها أطفال في نفس الفئة العمرية فان أطفالها لا يستخدمون الإنترنت وفقاً لبيانات المسح الأسري لتكنولوجيا المعلومات والاتصالات، 2019.

نسبة الأسر في فلسطين حسب مراقبة البرامج التي يستخدمها الأطفال في العمر (5-17 سنة) على الإنترنت والمنطقة، 2019

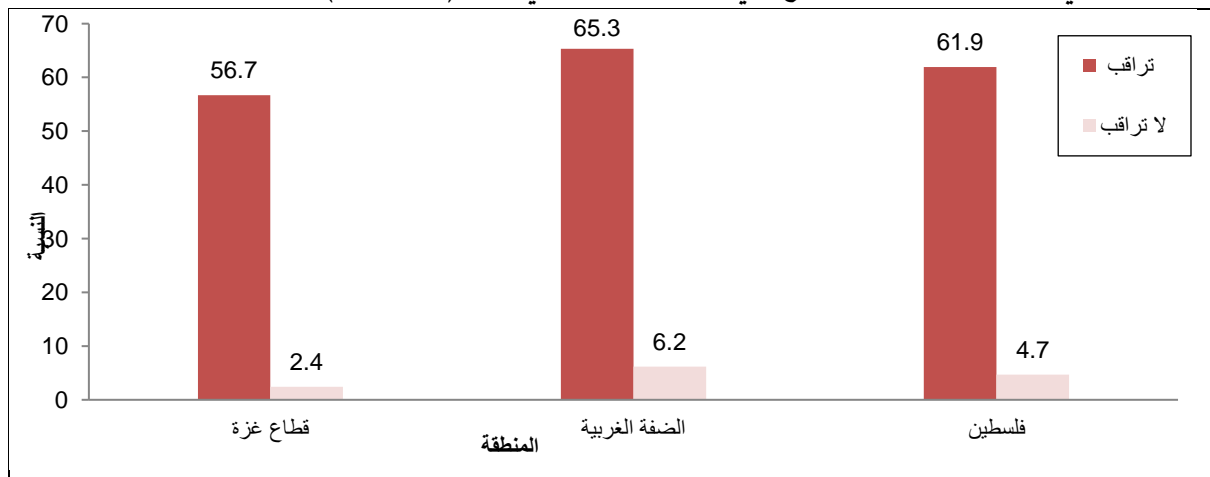

المصدر: الجهاز المركزي للإحصاء الفلسطيني 2020. المسح الأسري لتكنولوجيا المعلومات والاتصالات 2019، تقرير النتائج الرئيسية. رام الله - فلسطين.

### 6.7 الأنشطة الممنوعة للأطفال في العمر (5-17 سنة) على الإنترنت من قبل الأسر

أشارت بيانات المسح الأسري لتكنولوجيا المعلومات والاتصالات في العام 2019 أن 78.1% من الأسر في فلسطين تمنع أطفالها في العمر (5-17 سنة) من تبادل المعلومات الشخصية على الإنترنت، و77.7% من الأسر تمنع أطفالها من شراء سلع أو خدمات عبر الإنترنت، و82.7% من الأسر تمنع أطفالها من التحدث مع أشخاص لا يعرفونهم في الحياة، و80.5% من الأسر تمنع أطفالها من استخدام غرف الدردشة، و70.6% من الأسر تمنع أطفالها من تحميل أفلام الفيديو والصور وبرامج التلفزيون أو الموسيقى عبر الإنترنت، و21.1% من الأسر تمنع أطفالها من تحميل وتشغيل الألعاب عبر الإنترنت.

**جدول 21: نسبة الأسر في فلسطين التي تمنع أطفالها في العمر (5-17 سنة) من القيام ببعض الأنشطة على الإنترنت حسب نوع النشاط والمنطقة، 2019**

المنطقة			نوع النشاط
قطاع غزة	الضفة الغربية	فلسطين	
82.5	75.7	<b>78.1</b>	تبادل المعلومات الشخصية
86.3	73.0	<b>77.7</b>	شراء سلع أو خدمات عبر الإنترنت
91.0	78.2	<b>82.7</b>	التحدث مع أشخاص لا يعرفونهم في الحياة
89.9	75.4	<b>80.5</b>	استخدام غرف الدردشة
77.7	66.8	<b>70.6</b>	تحميل أفلام الفيديو، الصور وبرامج التلفزيون أو الموسيقى عبر الإنترنت
12.7	25.5	<b>21.1</b>	تحميل وتشغيل الألعاب

المصدر: الجهاز المركزي للإحصاء الفلسطيني 2020. المسح الأسري لتكنولوجيا المعلومات والاتصالات 2019، تقرير النتائج الرئيسية. رام الله - فلسطين.



## الفصل الثامن

### تنمية الطفولة المبكرة

#### 1.8 مؤشرات تنمية الطفولة المبكرة

تعرف تنمية الطفولة المبكرة بأنها عملية منظمة يمكن التنبؤ فيها وتسير في موازاة مسار مستمر، يتعلم فيه الطفل كيف يتعامل مع مستويات من التحرك، والتفكير، والكلام، والشعور والارتباط مع الآخرين أكثر تعقيداً. إن النمو البدني، ومهارات تعلم القراءة والكتابة ومبادئ الحساب، والتنمية الاجتماعية – الانفعالية/العاطفية، والاستعداد للتعلم هي مجالات حيوية للنماء العمومي للطفل؛ وهذا النماء هو أحد أسس التنمية البشرية الكلية. لحساب دليل مؤشرات تنمية الطفولة المبكرة "ECDI" يوجد بعض نقاط القياس المرجعية التي يتوقع للأطفال أن يمتلكوها فيما لو كانوا ينمون كما يتم تنمية غالبية الأطفال في تلك الفئة العمرية. والغرض الرئيس لدليل تنمية الطفولة المبكرة هو إثراء السياسة العامة بالمعلومات بشأن الوضع القائم والتطور وتقدم النماء الراهن للأطفال في فلسطين في مجالات معرفة القراءة والكتابة – مبادئ الحساب، المجال الجسدي/البدني، وفي المجال الاجتماعي – الانفعالي/العاطفي، وفي مجال التعلم. ويحسب دليل (مؤشرات) تنمية الطفولة المبكرة على اعتبار أنه النسبة المئوية من الأطفال الذين يسيرون على المسار الصحيح إنمائياً في ثلاثة من هذه المجالات الأربعة، على أقل تقدير.

أشارت البيانات لعام 2019، أن 83.9% من الأطفال في العمر (3-4 سنوات) يسيرون على المسار الصحيح نحو التطور والنماء ويوضح تحليل المجالات الأربعة لنماء الطفل أن ما نسبته 98.8% من الأطفال يسيرون على المسار الصحيح في المجال الجسدي/البدني، وأن نحو 92.8% من الأطفال يسيرون على المسار الصحيح في مجال التعلم، أما في مجال معرفة القراءة والكتابة – مبادئ الحساب بلغت النسبة 38.4% وفي المجال (الاجتماعي – الانفعالي/العاطفي) بلغت 81.9%. ويرتبط المستوى المرتفع المحرز في كل مجال من المجالات منفردة بالأطفال الذين يعيشون في الأسر المعيشية الأغنى، وكذلك للأطفال الذين ينتظمون في التعليم قبل المدرسة، ولأطفال الذين لا يوجد لديهم صعوبات، (المسح العنقودي متعدد المؤشرات 2019-2020).

تمثل الأشكال التالية نسبة الأطفال في الفئة العمرية (3-4 سنوات) الذين يسيرون على المسار الصحيح في مؤشر تنمية الطفولة المبكرة والقراءة والحساب، والأمور الاجتماعية والعاطفية والمادية، والمجالات التعليمية في فلسطين 2019 حسب المنطقة، الجنس، نوع التجمع، العمر، الالتحاق بالتعليم المبكر، تعليم الأم، الصعوبات الوظيفية للطفل.

## مؤشر التنمية للطفولة المبكرة في فلسطين حسب مؤشر الثروة، 2019

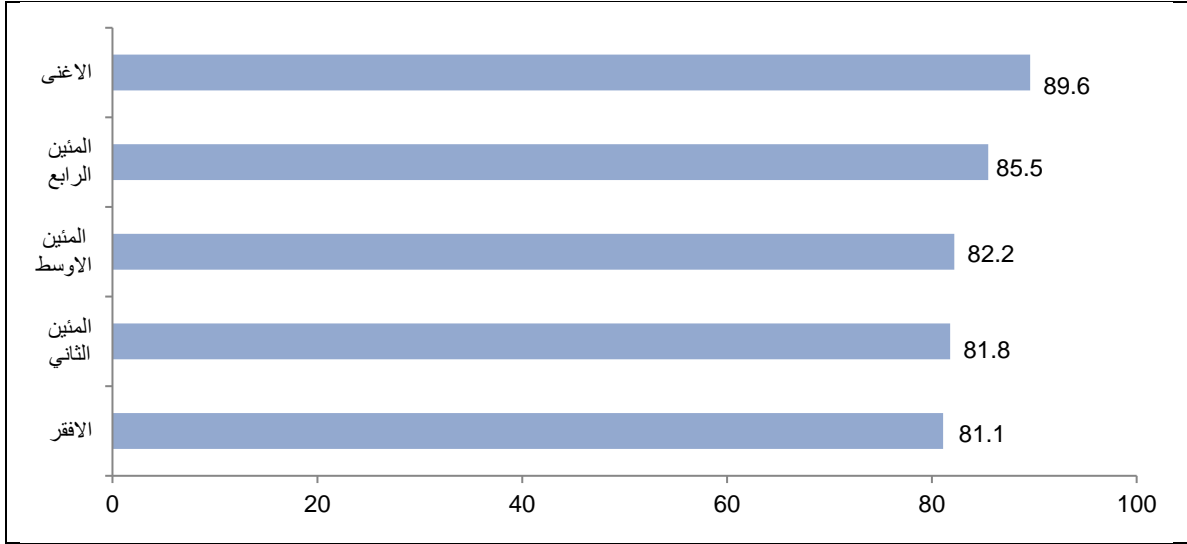

المصدر: الجهاز المركزي للإحصاء الفلسطيني، 2020. قاعدة بيانات المسح الفلسطيني العنقودي متعدد المؤشرات، 2019-2020. رام الله- فلسطين

## مؤشر التنمية للطفولة المبكرة في فلسطين حسب خصائص خلفية، 2019

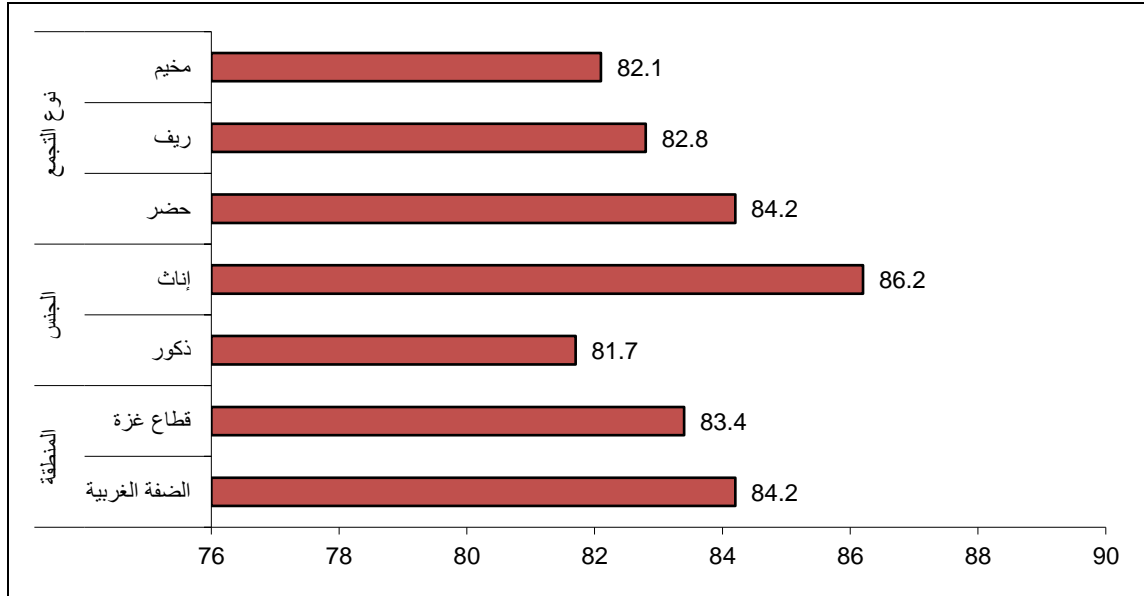

المصدر: الجهاز المركزي للإحصاء الفلسطيني، 2020. قاعدة بيانات المسح الفلسطيني العنقودي متعدد المؤشرات، 2019-2020. رام الله- فلسطين

تشير البيانات ان أطفال الضفة الغربية يسبرون نمائياً بشكل أفضل من أطفال قطاع غزة بواقع 84.2% و83.4% على التوالي، وكذلك أطفال الحضر أفضل من أطفال الريف والمخيمات بواقع 84.2% و82.8% و82.1% على التوالي. أما حسب الجنس بلغت نسبة الطفلات الإناث (3-4 سنوات) اللواتي يسرن على المسار الصحيح نمائياً 86.2% مقارنة بـ 81.7% للأطفال من الذكور.

### مؤشر التنمية للطفولة المبكرة في فلسطين حسب العمر/الالتحاق بالتعليم ما قبل المدرسة، 2019

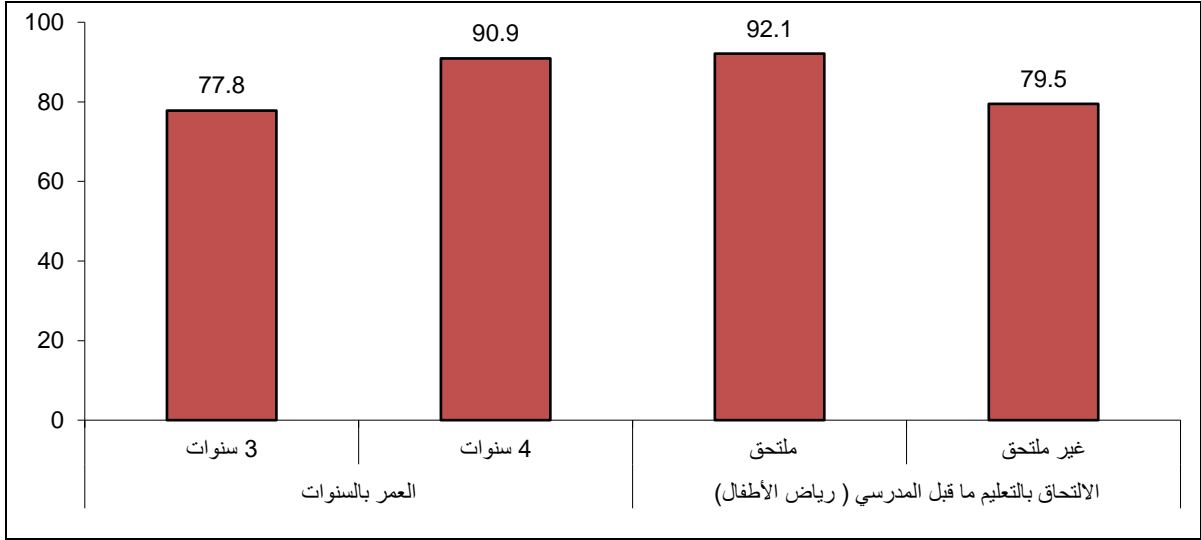

المصدر: الجهاز المركزي للإحصاء الفلسطيني، 2020. قاعدة بيانات المسح الفلسطيني العنقودي متعدد المؤشرات، 2019-2020. رام الله- فلسطين

وكما هو متوقع، فإن مؤشر تنمية الطفولة المبكرة أعلى بكثير في الفئة العمرية الأكبر سنّاً بواقع 90.9% في أوساط الأطفال في العمر 4 سنوات، مقارنةً بـ 77.8% بين الأطفال في العمر 3 سنوات؛ لأن الأطفال يتقنون المزيد من المهارات مع تقدم العمر. ويشاهد مستوى مرتفع لمؤشر تنمية الطفولة المبكرة بين الأطفال الذي ينتظمون في رياض الأطفال (التعليم ما قبل المدرسة) بواقع 92.1%، مقارنةً مع 79.5% بالنسبة إلى أولئك الأطفال الذين لا ينتظمون في رياض الأطفال.

### مؤشر التنمية للطفولة المبكرة في فلسطين حسب تعليم الام /مؤشر الصعوبات الوظيفية للطفل، 2019

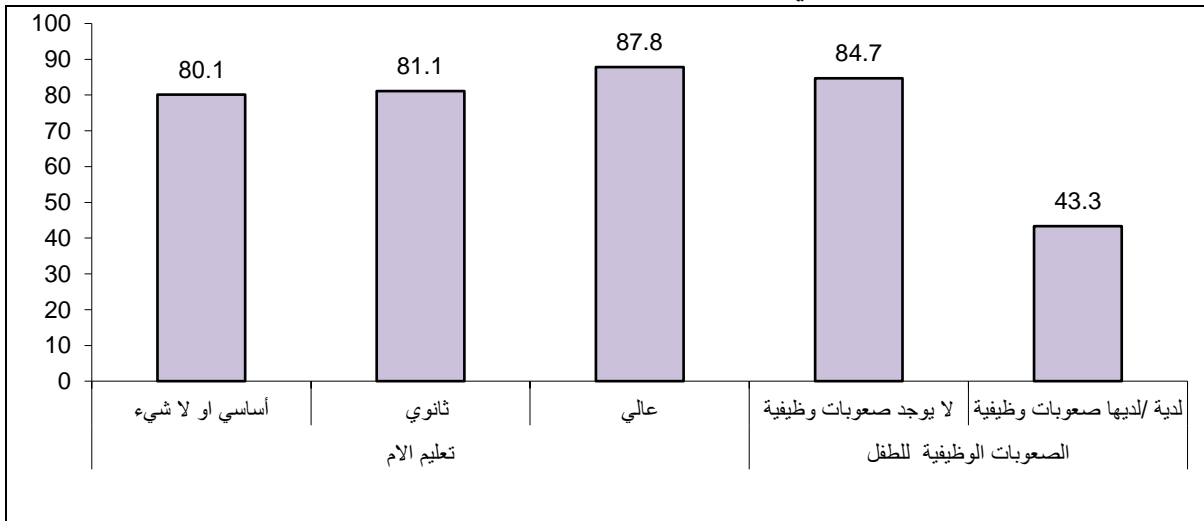

المصدر: الجهاز المركزي للإحصاء الفلسطيني، 2020. قاعدة بيانات المسح الفلسطيني العنقودي متعدد المؤشرات، 2019-2020. رام الله- فلسطين

ويسجل الأطفال الذين لديهم صعوبات وظيفية مستوى أقل لمؤشر تنمية الطفولة المبكرة بنسبة 43.3%، مقارنةً بالأطفال الذين لا يوجد لديهم صعوبات وظيفية بواقع 84.7%. ويلاحظ ارتفاع نسبة النمو في مجال القراءة والحساب خصوصاً بزيادة مستوى تعليم الأم.

## 2.8 دعم الطفل من أجل التعلم

من المعترف فيه تماماً أن فترة من النماء الدماغى السريع تقع في أول 2-4 سنوات من الحياة، وأن جودة الرعاية المنزلية هي إحدى العوامل الحاسمة الرئيسية في نماء الطفل خلال تلك الفترة. وضمن هذا السياق، فإن نشاطات الكبار الراشدين مع الأطفال، وتوافر الكتب الخاصة بالأطفال في المنازل، وظروف الرعاية، هي مؤشرات مهمة على جودة الرعاية المنزلية. إذ يجب أن يكون الأطفال معافين صحياً، ويقظين ذهنياً/عقلياً، وآمنين انفعالياً وعاطفياً، ويتمتعون بكفاءة اجتماعية، وجاهزين للتعلم.

لقد جمعت معلومات عن عدد من الأنشطة التي تدعم التعلم المبكر في المسح الفلسطيني العنقودي متعدد المؤشرات في العام 2019-2020. وقد تضمنت هذه المعلومات مشاركة الكبار الراشدين للأطفال في النشاطات التالية: قراءة الكتب أو تصفح الكتب المصورة معهم، أو رواية القصص، أو نشيد الأناشيد والأغنيات، أو اصطحاب الأطفال إلى خارج المنزل أو المجمع السكني أو الساحة، أو اللعب مع الأطفال وقضاء وقت معهم في تسمية الأشياء أو عدها أو رسمها.

يحظى حوالي ثمانية من بين كل عشرة أطفال في الفئة العمرية (2-4 سنوات) بمشاركة احد البالغين لهم بأربعة أنشطة أو أكثر تنمي التعلم والاستعداد للالتحاق بالمدرسة، بنسبة 75.8%، وقد شارك أحد أفراد الأسرة المعيشية من الكبار الراشدين هؤلاء الأطفال وانخرط معهم في أكثر من أربعة أنشطة تنمي التعلم والاستعداد للالتحاق بالمدرسة خلال الأيام الثلاثة التي سبقت إجراء المقابلة، تشير البيانات الى وجود تباينات واضحة حسب المنطقة الجغرافية والوضع الاجتماعي والاقتصادي للأسرة، فقد بلغت نسبة مشاركة احد البالغين للأطفال بأكثر من 4 أنشطة في الضفة الغربية 80.4% مقارنة مع 69.6% لأطفال قطاع غزة، كما لوحظ ان أطفال الريف أفضل واقعا بمشاركة البالغين بأربعة أنشطة أو أكثر بواقع 77.4% مقارنة مع 74.9% لأطفال المخيمات و75.6% لأطفال الحضر، وتشير النتائج أيضا إلى التأثير الواضح للوضع الاجتماعي والاقتصادي للأسر، فقد كانت النسبة لأطفال الأسر الأغنى اعلى منها لأطفال الأسر الأفقر.



جدول 22: نسبة الأطفال في العمر (2-4 سنوات) في فلسطين الذين شاركهم أحد أفراد أسرهم المعيشية البالغين أو أمهاتهم أو آباؤهم بنشاطات تساعد على تحفيز التعليم والإعداد للمدرسة حسب الخصائص الخلفية، 2019

الخصائص الخلفية	نسبة الأطفال الذين شاركهم أفراد أسرهم البالغين في أربعة أنشطة أو أكثر	نسبة الأطفال الذين شاركهم آباؤهم في أربعة أنشطة أو أكثر	نسبة الأطفال الذين شاركهم أمهاتهم في أربعة أنشطة أو أكثر
فلسطين	75.8	18.6	66.1
الضفة الغربية	80.4	23.4	71.3
قطاع غزة	69.6	12.1	58.9
<b>الجنس</b>			
ذكور	74.9	17.9	65.0
إناث	76.9	19.4	67.2
<b>نوع التجمع</b>			
حضر	75.6	18.4	66.0
ريف	77.4	19.7	67.7
مخيم	74.9	18.8	63.7
<b>العمر بالسنوات</b>			
سنتان	75.2	19.4	67.6
3 سنوات	76.1	19.8	64.6
4 سنوات	76.3	16.4	66.0
<b>تعليم الأم</b>			
أساسي فما دون	62.9	10.9	48.9
ثانوي	75.8	15.7	65.5
عالي	81.7	24.4	74.3
<b>الصعوبات الوظيفية لدى الطفل</b>			
لدية صعوبات وظيفية	57.0	15.7	49.7
لا يوجد لدية صعوبات وظيفية	76.3	18.7	66.5
<b>مؤشر الثروة</b>			
الأفقر	65.7	10.6	56.4
المئين الثاني	70.4	13.4	58.0
المئين الأوسط	76.5	16.4	64.0
المئين الرابع	82.1	24.0	73.4
الأغنى	87.2	31.3	81.5

المصدر: الجهاز المركزي للإحصاء الفلسطيني، 2020. قاعدة بيانات المسح الفلسطيني العنقودي متعدد المؤشرات، 2019-2020. رام الله- فلسطين

بلغ متوسط عدد الأنشطة التي شارك فيها الكبار الراشدون الأطفال في العمر (2-4 سنوات) 4.5 نشاط، في حين يوضح الجدول (25) أن نسبة الأطفال الذين شاركهم أفراد أسرهم البالغين في أربعة أنشطة أو أكثر بلغت 75.8%.

في حين بلغ متوسط عدد الأنشطة التي شارك فيها الآباء أطفالهم 2.0 نشاط، وبلغت نسبة الأطفال الذين شاركهم آبائهم في مثل هذه الأنشطة 18.6%. وبلغ متوسط عدد الأنشطة التي شاركت فيها الامهات أطفالهن 4.0 أنشطة، وبلغت نسبة الأطفال الذين شاركهم امهاتهم في مثل هذه الأنشطة 66.1%.

لا يوفر تعرض الأطفال للكتب في السنوات المبكرة من حياتهم مستوى كبير من التفهم لطبيعة المادة المطبوعة فحسب، بل إنه ربما يعطي الأطفال أيضاً فرصاً لمشاهدة الآخرين وهم يقرؤون، مثل مشاهدة أشقائهم الأكبر منهم سناً وهم يؤدون أعمالهم/ واجباتهم المدرسية. ووجود الكتب أمر مهم للأداء المدرسي في وقت لاحق. وقد سلّطت أمهات جميع الأطفال دون سن الخامسة والقائمات بالرعاية عليهم (ممن شاركن في المسح الفلسطيني العنقودي متعدد المؤشرات) عن عدد كتب الأطفال أو الكتب المصورة الموجودة لديهن للأطفال في هذه الفئة العمرية، وعن عدد الأشياء المنزلية أو الأشياء الخارجية، والألعاب المصنوعة في المنزل، أو الألعاب التي تم شراؤها من المحلات وهي متوفرة في المنزل.

يعيش ما نسبته 11.8% من الأطفال في الفئة العمرية أقل من خمس سنوات داخل أسر معيشية يتوافر لديها 3 كتب أطفال على الأقل. وتتراجع نسبة الأطفال الذين لدى أسرهم 10 كتب أو أكثر من كتب الأطفال إلى 2.6%. عند المقارنة بين الضفة الغربية وقطاع غزة نلاحظ فروق تفاضلية واضحة حيث تبلغ نسبة الأطفال دون سن الخامسة الذين لدى أسرهم 3 كتب أطفال أو أكثر ويقيمون في الضفة الغربية 15.8% مقارنة مع 6.4% في قطاع غزة، وأن لدى الأطفال في الأسر الغنية إمكانية أكبر للوصول إلى كتب الأطفال من أقرانهم الذين يعيشون داخل الأسر المعيشية الفقيرة. وتبلغ نسبة الأطفال دون سن الخامسة الذين لديهم 3 كتب أطفال أو أكثر 4.4% بين أطفال أفقر الأسر، مقارنةً بـ 23.8% بين الأطفال لأغنى الأسر. إن وجود كتب الأطفال داخل الأسر المعيشية له علاقة ارتباط إيجابية بعمر الطفل. ففي الأسر التي يوجد فيها أطفال في الفئة العمرية 2-4 سنوات، يوجد 3 كتب أطفال أو أكثر بنسبة 18.0%، في حين أنّ النسبة تصل إلى 3.0% بالنسبة للأسر التي فيها أطفال في الفئة العمرية 0-1 سنة.

جدول 23: نسبة الأطفال في العمر أقل من 5 سنوات في فلسطين حسب عدد كتب الأطفال الموجودة في الأسرة، والأشياء التي يستخدمها الطفل للعب والخصائص الخلفية، 2019

لعبتان أو أكثر	الأشياء التي يستخدمها الطفل للعب			عدد كتب الاطفال الموجودة في الاسرة		الخصائص الخلفية
	أشياء من داخل المنزل أو أشياء من خارج المنزل	ألعاب مشتراه من المحلات	ألعاب مصنوعة بالمنزل	عشرة كتب أطفال أو أكثر	ثلاثة كتب أطفال أو أكثر	
73.4	74.6	86.0	19.5	2.6	11.8	فلسطين
78.0	75.9	89.8	25.9	3.2	15.8	الضفة الغربية
67.0	72.8	80.8	10.7	1.7	6.4	قطاع غزة
الجنس						
73.9	75.8	85.7	19.6	2.4	10.9	ذكور
72.9	73.3	86.4	19.5	2.7	12.9	إناث
نوع التجمع						
73.3	75.1	85.7	18.8	2.6	12.0	حضر
76.7	75.5	88.4	24.5	3.0	11.9	ريف
67.3	67.9	85.0	16.5	1.2	10.2	مخيم
العمر بالسنوات						
57.1	57.1	74.3	13.4	0.8	3.0	1-0
84.8	86.9	94.3	23.9	3.8	18.0	4-2
تعليم الأم						
70.8	77.2	80.0	19.9	0.5	4.5	أساسي فما دون
72.9	74.8	86.2	18.6	0.7	8.1	ثانوي
74.9	73.4	88.4	20.1	4.8	17.7	عالي
مؤشر الثروة						
64.3	75.5	74.4	11.8	1.0	4.4	الأفقر
72.7	72.2	87.9	17.3	1.7	6.8	المتن الثاني
76.1	75.6	88.2	20.6	1.5	11.8	المتن الأوسط
78.4	75.3	89.8	25.1	3.4	14.6	المتن الرابع
77.1	74.0	92.6	24.5	5.7	23.8	الأغنى
الصعوبات الوظيفية لدى الطفل (2-4 سنوات)						
66.9	71.4	77.7	22.4	3.0	9.1	لديه/ها صعوبات وظيفية
85.3	87.3	94.7	23.9	3.8	18.2	لا يوجد لديه صعوبات وظيفية

المصدر: الجهاز المركزي للإحصاء الفلسطيني، 2020. قاعدة المسح الفلسطيني العنقودي متعدد المؤشرات، 2019-2020. رام الله- فلسطين

73.4% من الأطفال في الفئة العمرية اقل من خمس سنوات كان لديهم لعبتان أو أكثر يلعبون فيها داخل منازلهم. واشتملت الألعاب التي تضمنها المسح الفلسطيني العنقودي متعدد المؤشرات 2019-2020 على ألعاب مصنوعة داخل المنازل (مثل الدمى، أو السيارات أو الألعاب الأخرى المصنوعة في المنزل)، والألعاب التي تشتري من المحلات، والأشياء الخاصة

بالأسر المعيشية (مثل قدور/ طناجر (جمع "قدر"/"طنجرة") والزبديات / السلطانيات (جمع "زبدية"/سلطانية) أو الأشياء والمواد الموجودة خارج المنزل (مثل العصي، أو الحجارة، وصدفات أو هياكل الحيوانات أو أوراق الأشجار). ومن المثير للاهتمام ملاحظة أن ما نسبته 86.0% من الأطفال يلعبون بألعاب يشترونها من المحلات. كما أن النسبة لأنواع الألعاب المصنوعة في المنزل قد بلغت 19.5%. وقد لوحظ أن أطفال الضفة الغربية هم الأوفر حظاً بتوفر لعبتان أو أكثر بواقع 78.0%، والأقل حظاً أطفال قطاع غزة بواقع 67.0%، لكن ثمة فروق واضحة حسب مستوى الثروة 64.3% من الأطفال لأفقر الأسر لديهم لعبتان أو أكثر يلعبون فيها، مقابل 77.1% لأغنى الأسر.