



دولة فلسطين

الجهاز المركزي للإحصاء الفلسطيني

واقع حقوق الطفل الفلسطيني، 2023



PCBS

تشرين ثاني/ نوفمبر، 2023

تم إعداد هذا التقرير حسب الإجراءات المعيارية المحددة في ميثاق الممارسات
لإحصاءات الرسمية الفلسطينية 2006



© جمادى الأولى، 1445هـ - نوفمبر، 2023.
جميع الحقوق محفوظة.

في حالة الاقتباس، يرجى الإشارة إلى هذه المطبوعة كالتالي:

الجهاز المركزي للإحصاء الفلسطيني، 2023. واقع حقوق الطفل الفلسطيني، 2023. رام الله - فلسطين.

لمزيد من المعلومات يرجى الاتصال:

الجهاز المركزي للإحصاء الفلسطيني

ص.ب. 1647، رام الله، P6028179، فلسطين

هاتف: 02-2982700 (970/972)

فاكس: 02-2982710 (970/972)

خط مجاني: 1800300300

بريد إلكتروني: diwan@pcbs.gov.ps

الصفحة الإلكترونية: www.pcbs.gov.ps

الرقم المرجعي: 2684

تم إعداد هذه الوثيقة بدعم مالي من مؤسسة إنقاذ الطفل



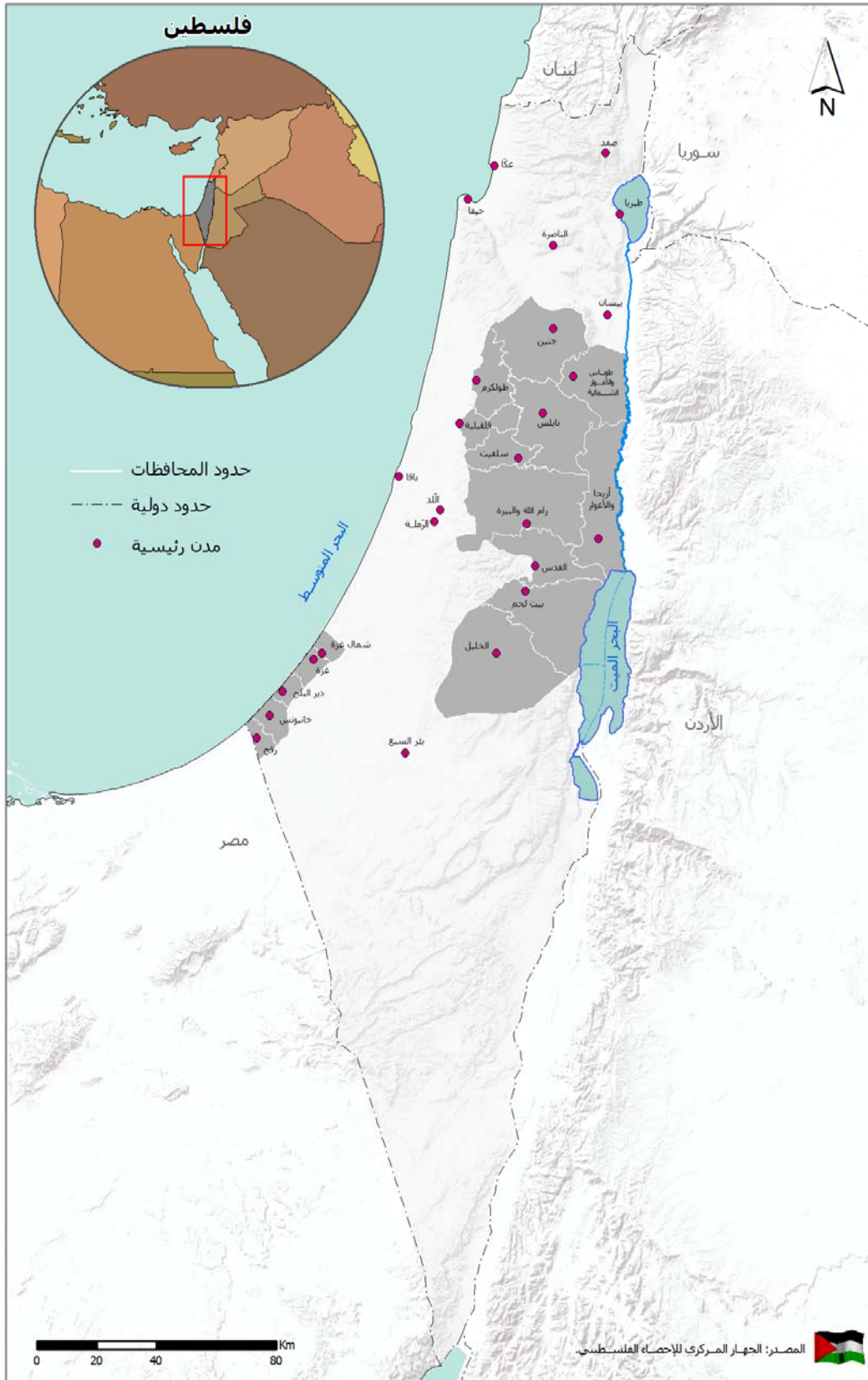

شكر وتقدير

يتقدم الجهاز المركزي للإحصاء الفلسطيني بالشكر والتقدير لجميع الذين ساهموا في إخراج هذا التقرير الى حيز النور.

لقد تم إعداد هذا التقرير بقيادة فريق فني من الجهاز المركزي للإحصاء الفلسطيني، وبدعم مالي مشترك بين كل من دولة فلسطين ومؤسسة انقاذ الطفل ومجموعة التمويل الرئيسية للجهاز (CFG) عام 2023، ممثلة بمكتب الممثلة النرويجية لدى دولة فلسطين.

يتقدم الجهاز المركزي للإحصاء الفلسطيني بجزيل الشكر والتقدير إلى أعضاء مجموعة التمويل الرئيسية للجهاز (CFG) ومؤسسة انقاذ الطفل على مساهمتهم القيمة في تمويل هذا المشروع.

فريق العمل

- إعداد التقرير

نهاية عودة

فاتن أبو قرع

رهام معلا

- تدقيق معايير النشر

حنان جناجرة

- التحرير

علاء الدين سلامة

إكرام نشاطة

- المراجعة الأولية

نهاية عودة

خالد ابو خالد

- المراجعة النهائية

محمد دريدي

جواد الصالح

- الإشراف العام

د. علا عوض

رئيسة الجهاز

تنويه للمستخدمين

1. للتعرف على الأجزاء الخاصة بالإطار النظري والخاصة بتعريف الطفل وحقوقه واحتياجاته يمكن الاطلاع عليها من خلال الرابط: <http://www.pcbs.gov.ps/Downloads/book2116.pdf>.

2. النسب المئوية داخل نصوص التقرير مقربة لأقرب منزلة عشرية.

3. جميع المصطلحات المستخدمة في هذا التقرير مصدرها معجم المصطلحات والمفاهيم الإحصائية 2022 ويمكن الحصول عليه من خلال موقع الجهاز على الرابط: https://www.pcbs.gov.ps/site/lang_ar/612/default.aspx?lang=ar.

قائمة المحتويات

الصفحة	الموضوع
	المقدمة
	قائمة الجداول
17	المصطلحات والمؤشرات
17	1.1 المصطلحات والمؤشرات
23	الأطفال تحت الاحتلال
23	1.2 الأطفال الشهداء
23	2.2 الأطفال المعتقلون
24	3.2 الهدم من قبل سلطات الاحتلال
25	الواقع الديموغرافي
25	1.3 النمو السكاني
26	2.3 معدلات الخصوبة الكلية
27	3.3 تسجيل المواليد
27	4.3 معدلات المواليد الخام
28	5.3 وفيات الأطفال والرضع
32	6.3 العمر الوسيط عند الزواج الأول
33	7.3 الزواج المبكر
33	8.3 الأسر حسب جنس رب الأسرة
35	القطاع التعليمي
35	1.4 نسبة الإنفاق العام على التعليم من إجمالي الإنفاق الحكومي
35	2.4 الالتحاق في رياض الأطفال والمدارس
38	3.4 معدلات الإتمام للمستويات التعليمية المختلفة (التعليم الابتدائي، المرحلة الثانوية الدنيا، المرحلة الثانوية العليا)
40	4.4 توزيع المدارس في فلسطين للعام الدراسي 2023/2022
49	5.4 الطلبة ذوي الإعاقة في المدارس
51	القطاع الصحي
51	1.5 الرعاية خلال الحمل والولادة
52	2.5 التطعيمات
53	3.5 التحصينات ضد الأمراض المعدية
54	4.5 أمراض الاطفال

55	5.5 الحصول على مياه الشرب المأمونة	
56	6.5 غسل الأيدي	
56	7.5 مؤشرات التغذية	
58	8.5 التأمين الصحي للأطفال	
61	الحماية	الفصل السادس:
61	1.6 تشغيل الأطفال	
63	2.6 البطالة	
63	3.6 الأطفال في خلاف مع القانون	
65	4.6 المساعدات الاجتماعية النقدية	
66	5.6 الأطفال فاقد الرعاية الأسرية	
66	6.6 الأطفال مجهولي النسب وغير الشرعيين	
66	7.6 العنف ضد الأطفال	
69	8.6 استراتيجيات التأقلم للأسر الفلسطينية	
70	9.6 الحالة المادية للأسر التي لديها أطفال (أقل من 18 سنة) حسب وجهة نظر الأسر	
71	تنمية الطفولة المبكرة	الفصل السابع:
71	1.7 مؤشرات تنمية الطفولة المبكرة	
74	2.7 دعم الطفل من أجل التعلم	

قائمة الجداول

الصفحة	الجدول
23	جدول 1: عدد الأطفال الشهداء في فلسطين للأعوام 2014-2022
24	جدول 2: عدد حالات الاعتقال للأطفال في فلسطين للأعوام 2015-2023
25	جدول 3: عدد الأطفال في فلسطين حسب الفئة العمرية والمنطقة والجنس، منتصف عام 2023
26	جدول 4: معدلات الخصوبة التفصيلية العمرية والكلية في فلسطين حسب المنطقة خلال الفترة 2017-2019
31	جدول 5: المصابون الأطفال في حوادث الطرق في الضفة الغربية حسب المحافظة والفئة العمرية، 2022
32	جدول 6: المصابون الأطفال اصابات قاتلة "الوفيات" في حوادث الطرق في الضفة الغربية حسب المحافظة الفئة العمرية، 2022
34	جدول 7: التوزيع النسبي للأسر في فلسطين حسب جنس رب الأسرة ووجود أطفال دون 18 سنة، 2022
34	جدول 8: النساء أرباب الأسر 15 سنة فأكثر حسب الخصائص الخلفية والمنطقة، 2022
36	جدول 9: توزيع الطلبة في فلسطين حسب المنطقة والمرحلة والجنس، 2022/2023
40	جدول 10: توزيع المدارس في فلسطين حسب المنطقة والجهة المشرفة وجنس المدرسة، 2022/2023
41	جدول 11: توزيع المدارس في فلسطين حسب المنطقة والجهة المشرفة والمرحلة*، 2022/2023
41	جدول 12: معدل عدد الطلبة لكل شعبة في فلسطين حسب المنطقة والجهة المشرفة، 2022/2023
41	جدول 13: معدل عدد الطلبة لكل شعبة في فلسطين حسب المنطقة والمرحلة*، 2022/2023
42	جدول 14: معدلات التسرب من المدارس في فلسطين حسب المنطقة والمرحلة والجنس، 2021/2022
42	جدول 15: معدلات الرسوب في المدارس في فلسطين حسب المنطقة والمرحلة* والجنس، 2021/2022
43	جدول 16: معدل عدد الطلبة لكل معلم في فلسطين حسب المنطقة والجهة المشرفة، 2022/2023
43	جدول 17: أعداد المرشدين التربويين ومعدل عدد الطلبة لكل مرشد ونسبة المدارس المغطاة بالإرشاد، حسب الجهة المشرفة، 2022/2023
44	جدول 18: التوزيع النسبي للمدارس في فلسطين حسب المنطقة والمصدر الرئيسي للمياه والكهرباء، 2022/2023
44	جدول 19: التوزيع النسبي للمدارس في فلسطين حسب المنطقة والطريقة الرئيسية للتخلص من المياه العادمة، 2022/2023

الصفحة	الجدول
50	جدول 20: توزيع الطلبة ذوي الإعاقة الملتحقين في المدارس الحكومية في فلسطين حسب نوع الإعاقة والجنس والمنطقة، 2023/2022
62	جدول 21: معدل الأجر اليومي بالثيقل والأجر الوسيط ومعدل ساعات العمل الأسبوعية للأطفال (10-17 سنة) المستخدمين بأجر في فلسطين حسب المنطقة، 2022
66	جدول 22: نسبة الأطفال في العمر (0-17 سنة) الأيتام في فلسطين وفقاً لترتيبات المعيشة حسب المنطقة والجنس، 2019
67	جدول 23: نسبة الأطفال (1-11 سنة) في فلسطين الذين تعرّضوا لأحد أنواع العنف من أحد الوالدين خلال 12 شهراً الماضية حسب الخصائص الخلفية ونوع العنف، 2019
68	جدول 24: نسبة الأطفال (1-11 سنة) في فلسطين الذين تعرّضوا لأحد أنواع العنف خلال 12 شهراً الماضية حسب الخصائص الخلفية ونوع العنف، 2019
68	جدول 25: نسبة الأطفال في العمر (12-17 سنة) في فلسطين الذين تعرضوا على الأقل لمرة واحدة لأحد أشكال العنف من قبل أحد الوالدين حسب المنطقة والمعتدي خلال 12 شهراً التي سبقت المقابلة، 2019
75	جدول 26: نسبة الأطفال في العمر (2-4 سنوات) في فلسطين الذين شاركهم أحد أفراد أسرهم المعيشية البالغين أو أمهاتهم أو آباؤهم بنشاطات تساعد على تحفيز التعليم والإعداد للمدرسة حسب الخصائص الخلفية، 2019
77	جدول 27: نسبة الأطفال في العمر أقل من 5 سنوات في فلسطين حسب عدد كتب الأطفال الموجودة في الأسرة، والأشياء التي يستخدمها الطفل للعب والخصائص الخلفية، 2019

المقدمة

يشكل الأطفال في فلسطين ما يقارب نصف السكان، فهم مستقبل فلسطين المستدام، الأمر الذي يستوجب تكثيف الجهود نحو الاستثمار في هذه الشريحة المهمة من المجتمع، والسعي الحثيث لحفظ حقوقهم وكرامتهم وتوفير سُبل العيش الكريم والأمن لهم على أرض وطنهم، إذ يعتبر الأطفال في فلسطين الفئة الأكثر تضرراً واستهدافاً وتأثراً بجرائم الاحتلال الإسرائيلي وممارسته العنصرية، فعلى مدار قرن، لم يمر يوماً إلا وأطفال فلسطين على موعد مع معاناة، أكلها هدم البيوت، والتهجير، والترويع والتخويف، ومن ثم القتل والاصابة الجسدية، وربما يفقد الطفل كامل أسرته ليجد نفسه وحيداً في حياة قاسية تحرمه العيش البسيط والأمن.

يشكل هذا التقرير أداة مركزية لمراقبة التطور على واقع حقوق الطفل في فلسطين في شتى المجالات من خلال توفير قاعدة بيانات شاملة تساهم في رسم السياسات، وصياغة الخطط والبرامج والتدخلات وتقييمها، وبناء الرؤية الفلسطينية حول الطفولة في فلسطين، وقد تم اعداد هذا التقرير من واقع بيانات المسوح الميدانية التي ينفذها الجهاز الى جانب استخدام واسع لبيانات السجلات الإدارية التي توفرها المؤسسات الشريكة ومختلف مكونات النظام الإحصائي الوطني.

تم اصدار التقرير الأول حول حقوق الطفل في فلسطين في العام 2013، ويعتبر هذا التقرير تحديثاً للإصدارات السابقة، إذ يعرض تحليلاً وتشخيصاً لواقع حقوق الطفل الفلسطيني، حيث يتناول الواقع الديموغرافي وأبرز المؤشرات السكانية المتعلقة بالأطفال، وواقع التعليم والصحة والحماية، إضافة الى إجراءات الاحتلال بحق الأطفال، وواقع مؤشرات تنمية الطفولة المبكرة.

نأمل بأن يشكل هذا التقرير رافداً مهماً نحو بناء حياة أفضل لأطفالنا، وأداة إضافية تساهم في تطوير التقارير الوطنية المرتبطة باتفاقية حقوق الطفل، وتشخيصاً لواقع الأطفال في فلسطين، ومساهمة في وضع الخطط وبناء البرامج التنموية الهادفة لتلبية حقوق الأطفال في فلسطين.

والله ولي التوفيق،،،

د. علا عوض
رئيسة الجهاز

تشرين ثاني، 2023

الفصل الأول

المصطلحات والمؤشرات

1.1 المصطلحات والمؤشرات

تعرف المصطلحات والمؤشرات المستخدمة في هذا التقرير وفق معجم المصطلحات الإحصائية، ودليل المؤشرات الإحصائية الصادرة عن الجهاز والمعتمدة على أحدث التوصيات الدولية المتعلقة بالإحصاءات والمنسجمة مع النظم الدولية.

الطفل:

كل شخص يقل عمره عن ثماني عشرة سنة إلا إذا كان القانون الساري يحدد سن البلوغ بعمر أصغر. وبدون التمييز من أي نوع بغض النظر عن الطفل أو عن أي من أبويه أو القائمين على رعايته أو عرقه أو لونه أو جنسه أو لغته أو دينه أو موقفه السياسي أو آرائه الأخرى أو أصله القومي أو العرقي أو الاجتماعي أو ممتلكاته أو حالة الإعاقة أو الميلاد أو أي مكانة أخرى.

الطفل الحدث:

هو الطفل الذي لم يتم 18 سنة من عمره وقت ارتكابه فعلاً مجرماً.

الأسرة:

فرد أو مجموعة أفراد تربطهم أو لا تربطهم صلة قرابة، ويقيمون في مسكن واحد، ويشتركون في المأكل أو في أي وجه متعلق بترتيبات المعيشة.

رب الأسرة:

هو الشخص المقيم إقامة معتادة مع الأسرة، الذي عرف بأنه يحمل هذه الصفة من قبل باقي أفراد الأسرة، وعادة ما يكون هذا الشخص صاحب السلطة والمسؤول عن تدبير الشؤون الاقتصادية للأسرة وقد يشاركه الآخرون في ذلك.

التركيب العمري والنوعي:

هو تركيب السكان حسب عدد أو نسبة الذكور والإناث ضمن كل فئة عمرية. ويعد التركيب العمري والنوعي للسكان النتيجة التراكمية للاتجاهات السابقة في معدلات الخصوبة والوفيات والهجرة. ويعتبر توفر المعلومات حول التركيب العمري والنوعي شرطاً أساسياً مسبقاً لوصف وتحليل العديد من أنواع البيانات الديمغرافية.

العمر الوسيط عند الزواج الأول: (مؤشر)

هو العمر عند الزواج الأول الذي يقسم المتزوجين (عند الزواج الأول) إلى مجموعتين متساويتين من ناحية العدد.

الخصوبة:

هي الأداء التكاثري (التناسلي) الفعلي للفرد أو الزوجين أو المجموعة أو السكان، (العدد الفعلي الذي أنجبته المرأة من المواليد طوال فترة حياتها الإيجابية) أو المجتمع.

معدل الخصوبة الكلي: (مؤشر)

مؤشر يقيس متوسط عدد المواليد أحياء لكل امرأة (أو مجموعة نساء) خلال فترة حياتها (حياتها) الإنجابية حسب معدلات الخصوبة العمرية لسنة ما، وفيما لم تتعرض المرأة لخطر الوفاة

الاسهال:

فقدان الجسم للسوائل والأملاح من خلال إخراج براز رخو أو سائل بوتيرة تفوق البوتيرة العادية.

الخصوبة التفصيلية حسب العمر:

هم المواليد الذين تتجهبهم النساء من فئة عمرية معينة ويعتبر معدل الخصوبة التفصيلية حسب العمر عدد هؤلاء المواليد لكل 1,000 امرأة في تلك الفئة.

المواليد الخام:

هم المواليد الجدد من السكان، ويمثل معدل المواليد الخام عدد هؤلاء المواليد خلال سنة معينة لكل 1000 من السكان (لا يعبر عن معدل النمو).

الوفيات الخام:

هي الوفيات من السكان خلال فترة زمنية محددة، ويمثل معدل الوفيات الخام عدد هذه الوفيات لكل 1000 من السكان خلال سنة معينة.

وفيات الرضع:

مصطلح يشير إلى وفيات الرضع (الذين تقل أعمارهم عن سنة) ويعتبر معدل وفيات الرضع عدد هذه الوفيات لكل 1,000 من المواليد الأحياء خلال سنة معينة.

وفيات الذين أعمارهم تقل عن خمس سنوات:

هي احتمال وفاة الأطفال بين ولادتهم وقبل بلوغهم عمر الخمس سنوات.

المدرسة:

هي أي مؤسسة تعليمية غير رياض الأطفال بغض النظر عن عدد طلبتها وتركيبها الصفي، حيث أن أدنى صف فيها لا يقل عن الصف الأول وأعلى صف لا يزيد عن الصف الثاني عشر.

المدارس الحكومية:

هي أي مؤسسة تعليمية تديرها وزارة التربية والتعليم، أو أي وزارة أو سلطة حكومية.

مدارس وكالة الغوث الدولية:

هي أي مؤسسة تعليمية غير حكومية أو خاصة تديرها أو تشرف عليها وكالة الغوث لتشغيل اللاجئين الفلسطينيين.

المدارس الخاصة:

هي أي مؤسسة تعليمية أهلية أو أجنبية غير حكومية مرخصة يؤسسها أو يرأسها أو يديرها أو ينفق عليها فرداً أو أفراداً أو جمعيات أو هيئات فلسطينية أو أجنبية.

المرحلة الأساسية:

هي قاعدة التعليم والأساس الذي تقوم عليه مراحل التعليم الأخرى، ومدتها تسع سنوات.

المرحلة الثانوية:

هي المرحلة التي تلي المرحلة الأساسية ثلاث سنوات، أي السنوات الدراسية 10، 11، 12.

الشعبة:

هي مجموعة من الطلبة يضمهم صف واحد أو أكثر ويشتركون في غرفة صفية واحدة في أي مرحلة دراسية معينة.

الطالب:

هو كل من يتعلم في أية مؤسسة تعليمية.

الجهة المشرفة:

هي الجهة المسؤولة عن المدرسة قانونياً وإدارياً. إما أن تكون حكومية أو وكالة الغوث أو خاصة.

جنس المدرسة:

تصنف المدرسة حسب جنس الطلبة الذين يدرسون فيها، فإما أن تكون للذكور أو للإناث أو مدرسة مختلطة للذكور والإناث معاً.

رياض الأطفال:

هي كل مؤسسة تعليمية تقدم تربية للطفل قبل مرحلة التعليم الأساسي بسنتين على الأكثر، وتحصل على ترخيص مزاولة المهنة من وزارة التربية والتعليم. وتقسم إلى مرحلتين: مرحلة البستان؛ يكون الأطفال فيها عادة في سن الرابعة ومرحلة التمهيدوي ويكون الأطفال فيها عادة في سن الخامسة.

الراسب:

هو الطالب الذي لم ينجح في أحد المباحث أو أكثر المخصصة للصف الذي يشغله، ولا يحق له الانتقال للصف الذي يليه.

المتسرب:

هو الطالب الذي ترك المدرسة نهائياً خلال العام الدراسي الماضي ولم ينتقل إلى مدرسة أخرى.

معدل الالتحاق الإجمالي في مراحل التعليم: (مؤشر)

مؤشر يقيس عدد الطلبة في سن التعليم في مرحلة ما المسجلين في مرحلة التعليم كنسبة مئوية من السكان في الفئة العمرية الموازية لهذه المرحلة.

معدل الالتحاق الصافي في المرحلة الأساسية: (مؤشر)

هو عبارة عن مجموع الطلبة ممن هم في سن الالتحاق الرسمي في المرحلة الأساسية (6-15 سنة) بغض النظر عن الصف الملتحقين فيه، معبراً عنه كنسبة مئوية من مجموع أفراد فئة السكان المناظرة (6-15 سنة).

معدل الالتحاق الصافي في المرحلة الثانوية: (مؤشر)

هو عبارة عن مجموع الطلبة في سن الالتحاق الرسمي بالمرحلة الثانوية (16-17 سنة) بغض النظر عن الصف الملتحقين به، معبراً عنه كنسبة مئوية من مجموع أفراد فئة السكان المناظرة (16-17 سنة).

التأمين الصحي:

هو تعويض عن خسارة مادية ترتبط بتغطية التكاليف المتعلقة بمشكلة صحية ما وعلاجها.

التهاب الجهاز التنفسي:

الأطفال دون الخامسة الذين عانوا من سعال، كان مصحوباً بأنفاس سريعة وقصيرة وذلك بسبب مشكلة في الصدر أو مشكلة في الصدر مع احتقان في الأنف.

الرضاعة الطبيعية:

هي تلقي الطفل لحليب الثدي بشكل مباشر أو الشفط.

الرضاعة الطبيعية المطلقة:

الأطفال 0-5 أشهر الذين لا زالوا يرضعون من أمهاتهم والذين لم يتلقوا حليب صناعي أو أي نوع من أنواع الطعام أو الشراب، ويستثنى من ذلك الأطفال الذين يتلقون الفيتامينات أو الأدوية.

سوء التغذية:

مصطلح سوء التغذية يستخدم ليشمل الاضطرابات الناجمة عن أسباب متعددة بدءاً بنقص عناصر غذائية دقيقة ومحددة مثل الفيتامينات والمعادن أو البروتينات ونقص أو زيادة السرعات الحرارية والتي من الممكن أن تسبب المجاعة أو السمنة أو أمراض أخرى.

نسبة الأطفال دون سن الخامسة الذين يعانون من قصر القامة: (مؤشر)

مؤشر يقيس نسبة الأطفال دون سن 5 سنوات ممن تقل أطوالهم مقابل أعمارهم عن ناقص انحرافين معياريين عن طول الطفل المعياري قياساً بعمره حسب معايير منظمة الصحة العالمية.

التطعيم:

التطعيم هو العملية التي بواسطتها يصبح نظام الفرد المناعي محصن ومقاومًا للأمراض المعدية، عادة عن طريق إعطاء اللقاح.

نسبة الأطفال دون سن الخامسة الذين يعانون من نقص الوزن: (مؤشر)

مؤشر يقيس نسبة الأطفال دون سن 5 سنوات ممن تقل أوزانهم مقابل اعمارهم عن ناقص انحرافين معياريين عن وزن الطفل المعياري قياساً بعمره حسب معايير منظمة الصحة العالمية.

نسبة الأطفال دون سن الخامسة الذين يعانون من الهزال: (مؤشر)

نسبة الأطفال دون سن 5 سنوات ممن تقل أوزانهم مقابل اطوالهم عن ناقص انحرافين معياريين عن وزن الطفل المعياري قياساً بطوله حسب معايير منظمة الصحة العالمية.

الوزن اقل من الطبيعي للمولود:

هو وزن المولود الذي يقل عن 2.5 كغم عند ولادته.

العمل:

هو الجهد المبذول في جميع الأنشطة التي يمارسها الأفراد بهدف الربح أو الحصول على أجرة معينة سواء كانت على شكل راتب شهري أو أجرة أسبوعية أو بالمياومة أو على القطعة أو نسبة من الأرباح أو سمسة أو غير ذلك من الطرائق. كذلك فإن العمل بدون أجر أو عائد في مصلحة أو مشروع أو مزرعة للعائلة يدخل ضمن مفهوم العمل.

العامل:

هو الفرد الذي عمره 15 سنة فأكثر والذي باشر عملاً معيناً ولو لساعة واحدة خلال الفترة المرجعية سواء كان لحسابه أو لحساب الغير، باجر أو بدون اجر أو في مصلحة العائلة أو كان غائب عن عمله بشكل مؤقت (بسبب المرض، عطلة، توقف مؤقت أو أي سبب آخر)، ويصنف العاملون حسب عدد ساعات العمل الأسبوعية إلى عاملين (1-14) ساعة، عاملين 15 ساعة فأكثر وكذلك الأفراد الغائبون عن أعمالهم بسبب المرض، أو إجازة مدفوعة الأجر، أو إغلاق أو إضراب أو توقيف مؤقت وما شابه ذلك، يعتبر عاملين من 1-14 ساعة.

يعمل لحسابه:

وهو الفرد الذي يعمل في منشأة يملكها أو يملك جزءاً منها (شريك) وليس بالمنشأة أي مستخدم يعمل بأجر ويشمل الأشخاص الذين يعملون لحسابهم خارج المنشآت.

يعمل بأجر:

هو الفرد الذي يعمل لحساب فرد آخر أو لحساب منشأة أو جهة معينة وتحت إشرافها ويحصل مقابل عمله على أجر محدد سواء كان بأجر على شكل راتب شهري أو أجرة أسبوعية أو بالمياومة أو على القطعة أو أي طريقة دفع أخرى. ويندرج تحت ذلك العاملون بالوزارات والهيئات الحكومية والعاملون بالشركات بالإضافة إلى الذين يعملون بأجر في مصلحة خاصة بالعائلة أو لدى الغير.

عضو أسرة غير مدفوع الأجر:

هو الفرد الذي يعمل لحساب العائلة، أي في مشروع أو مصلحة أو مزرعة للعائلة ولا يتقاضى نظير ذلك أي أجره وليس له نصيب في الأرباح.

صاحب عمل:

وهو الفرد الذي يعمل في منشأة يملكها أو يملك جزءا منها (شريك) ويعمل تحت إشرافه أو لحسابه مستخدم واحد على الأقل بأجر. ويشمل ذلك أصحاب العمل الذين يديرون مشاريع أو مقاولات خارج المنشآت بشرط أن يعمل تحت إشرافهم أو لحسابهم مستخدم واحد على الأقل بأجر ولا يعتبر حملة الأسهم في الشركات المساهمة أصحاب عمل حتى ولو عملوا فيها.

ساعات العمل:

تعتبر ساعات العمل عن الوقت الذي يصرفه العامل في مهنته.

الأجر النقدي:

هو الأجر النقدي الصافي المدفوع للمستخدمين بأجر.

الفصل الثاني

الأطفال تحت الاحتلال

1.2 الأطفال الشهداء

1.1.2 أثر العدوان الإسرائيلي على الأطفال لما بعد تاريخ 2023/10/07

منذ بدء اعلان حالة العدوان على قطاع غزة بتاريخ 2023/10/07 أثر التصعيد الاسرائيلي بشكل متسارع على كافة مركبات المجتمع الفلسطيني وطال الحجر والشجر والبشر وزاد من التصييق على مقدرات الشعب الفلسطيني، وقد تعرض قطاع غزة إلى حوالي 1,400 مجزة، وقد استهدف عدوان جيش الاحتلال الإسرائيلي المدنيين إذ وصل عدد الشهداء في القطاع إلى أكثر من 14,854 شهيد/ة حتى اليوم الثامن والأربعين (آخر تحديث 23/11/2023 الساعة 20:00) من بداية العدوان، منهم حوالي 6,150 من الأطفال، وهناك أكثر من 4,700 طفلاً وامرأة تم الإبلاغ عنهم من بين المفقودين في القطاع. وخلال نفس الفترة بلغ عدد الشهداء في الضفة الغربية 228 شهيداً منهم 56 طفل.

2.1.2 أثر العدوان الإسرائيلي على الأطفال قبل تاريخ 2023/10/07

أشارت بيانات التقرير السنوي الصادر عن مؤسسات الأسرى (تشمل هيئة شؤون الأسرى والمحررين، ونادي الأسير الفلسطيني، ومؤسسة الضمير لرعاية الأسير وحقوق الانسان، ومركز وادي حلوة- القدس)، ارتفاع 56 طفلاً شهيداً خلال عام 2022. وقد تم توثيق استشهاد 40 طفلاً حتى 22 تموز للعام 2023 منهم 3 أطفال في الفئة العمرية (0-8) سنوات و3 أطفال في الفئة العمرية (9-12) و14 طفلاً في الفئة العمرية (13-15 سنة)، و20 طفلاً في الفئة العمرية (16-17 سنة) حسب سجلات مركز إعلام حقوق المواطن والديمقراطية "شمس".

جدول 1: عدد الأطفال الشهداء في فلسطين للأعوام 2014-2022

السنة	2014	2015	2016	2017	2018	2019	2020	2021	2022
	546	31	35	15	57	28	9	87	56

المصدر: الموقع الإلكتروني للحركة العالمية للدفاع عن الأطفال https://www.dci-palestine.org/child_fatalities_statistics مركز إعلام حقوق المواطن والديمقراطية "شمس" للأعوام 2021 و2022.

يظهر الجدول أعلاه أن دولة الاحتلال ما زالت تعتدي على الأطفال الفلسطينيين كما بقية فئات المجتمع الفلسطيني ولا تتورع في قتلهم منتهكة أبسط حقوقهم في العيش، فمنذ العام 2014 وحتى نهاية عام 2022 استشهد 864 طفلاً فلسطينياً.

2.2 الأطفال المعتقلون

وفقاً لبيانات التقرير السنوي الصادر عن مؤسسات الاسرى¹، قامت سلطات الاحتلال باعتقال حوالي 7 الاف مواطناً، وسجلت من بينهم 882 حالة اعتقال لأطفال أقل من 18 سنة خلال العام 2022، ولا زالت تحتجز سلطات الاحتلال 4,700 أسيراً في سجونها بينهم 150 طفلاً رهن الاعتقال بينهم 7 أطفال معتقلين ادارياً، محرومين من طفولتهم بما فيه مواصلة دراستهم،

¹: تشمل هيئة شؤون الأسرى والمحررين، ونادي الأسير الفلسطيني، ومؤسسة الضمير لرعاية الأسير وحقوق الانسان، ومركز وادي حلوة- القدس

علاوة على تعرضهم للانتهاكات أثناء الاعتقال باعتقالهم ليلاً والاعتداء عليهم بالضرب المبرح أمام ذويهم، وإطلاق النار عليهم خلال الاعتقال وإبقائهم مقيد الأيدي والأرجل ومعصوبي الأعين وحرمانهم من حقهم في المساعدة القانونية بما يخالف قواعد القانون الدولي واتفاقية حقوق الطفل.

جدول 2: عدد حالات الاعتقال للأطفال في فلسطين للأعوام 2015-2023

السنة	2015	2016	2017	2018	2019	2020	2021	2022	حتى تشرين الثاني، 2023
	2000	1332	1467	1080	889	543	1300	882	880

المصدر: هيئة شؤون الأسرى والمحررين، 2023

3.2 الهدم من قبل سلطات الاحتلال

وتقت أوتشا أن نحو 953 منشأة تم هدمها خلال العام 2022، منها 140 منشأة ممولة من المانحين مما أدى لتهجير 1,031 مواطناً وتأثر 28,446 مواطناً، مثلت المنشآت الزراعية والمنشآت السكنية المأهولة وغير المأهولة نحو 70% منها. في حين نفذت سلطات الاحتلال الإسرائيلي خلال العام 2022 ما مجموعه 378 عملية هدم، طالت 953 منشأة في الضفة الغربية بما فيها مدينة القدس، تركزت معظم عمليات الهدم في محافظة القدس بواقع 118 عملية هدم بنسبة 31%، خلفت 178 منشأة مهدومة في مدينة القدس منها 98 عملية هدم ذاتي، كما أصدرت سلطات الاحتلال الإسرائيلي 1,220 إخطاراً بالهدم، منها حوالي 33% في محافظة الخليل و18% في محافظة بيت لحم، و9% في محافظة رام الله والبيرة، الأمر الذي يؤدي إلى تشريد الأسر ومن ضمنها الأطفال مما يشكل انتهاك صارخ لحقوق الإنسان وانتهاك لاتفاقية حقوق الطفل التي تنص على حماية الأطفال في النزاعات المسلحة.

خلال العدوان الإسرائيلي على قطاع غزة بتاريخ 2023/10/07، تعرضت المناطق السكنية والبنية التحتية في القطاع لأضرار هائلة، حيث تم تدمير حوالي 25 ألف مبنى، وهناك حوالي 46 ألف وحدة سكنية مدمرة كلياً، و234 ألف وحدة سكنية متضررة، وتم تدمير 67 مدرسة بشكل كلي إضافة إلى 200 مدرسة بشكل جزئي، وخرج 26 مستشفى عن الخدمة وكذلك 32 مركز رعاية أولي.

أظهرت دراسة لمركز عبد الله الحوراني للدراسات والتوثيق² أن هدم البيت سيشعر الطفل بفقدان الأمن والأمان وبالاستهداف الشخصي والملاحقة الشخصية له ولذويه، ولا يستطيع أحد توفير الحماية والأمن له، وهذا بحد ذاته يجعل النتائج المتوقعة لديه شديدة في ظل تعرضه للاستهداف، فإذا كان البعض يشعر بالخوف خارج البيت بسبب إمكانية التعرض للسوء خارجه، فإن فقدان الأمن داخل البيت، جعل الوضع فيه غير آمن للطفل، وإن كان بعض الأطفال يشعرون بالأمن في ظل وجود الآباء وحماية الكبار لهم.

² دراسة أجراها الباحث سليمان الوعري بعنوان (هدم البيوت والمنشآت الفلسطينية) التابعة لمركز عبد الله الحوراني للدراسات والتوثيق 2017

<http://www.asdaapress.com/?ID=26296>

الفصل الثالث

الواقع الديموغرافي

الطفل: هو كل إنسان لم يتجاوز الثامنة عشرة، ما لم يبلغ الرشد قبل ذلك بموجب القانون المنطبق عليه.
(اتفاقية حقوق الطفل-المادة رقم 1)

1.3 النمو السكاني

بلغ عدد الأطفال دون سن الثامنة عشر المقدر منتصف عام 2023 في فلسطين 2,393,288 طفلاً أي ما نسبته 44% من السكان، منهم 1,222,510 ذكور و1,170,778 إناث. وقد بلغ عدد الأطفال الذكور في الضفة الغربية 688,510 ذكور وبلغ عدد الإناث 658,378 أنثى، أما في قطاع غزة فقد بلغ عدد الذكور 534,000 ذكراً في حين بلغ عدد الإناث 512,400 أنثى، حيث يشكل الأطفال 47% من سكان قطاع غزة مقابل 41% من إجمالي سكان الضفة الغربية.

جدول 3: عدد الأطفال في فلسطين حسب الفئة العمرية والمنطقة والجنس، منتصف عام 2023

الفئة العمرية	فلسطين		الضفة الغربية		قطاع غزة	
	ذكور	إناث	ذكور	إناث	ذكور	إناث
4-0	381,924	368,327	210,329	202,865	171,595	165,462
9-5	340,463	324,491	195,187	185,309	145,276	139,182
14-10	322,845	308,052	181,185	172,520	141,660	135,532
17-15	177,278	169,908	101,809	97,684	75,469	72,224
المجموع	1,222,510	1,170,778	688,510	658,378	534,000	512,400

المصدر: الجهاز المركزي للإحصاء الفلسطيني، 2023. تقديرات منقحة مبنية على النتائج النهائية للتعداد العام للسكان والمساكن والمنشآت، 2017. رام الله - فلسطين.

الهرم السكاني في فلسطين، منتصف عام 2023

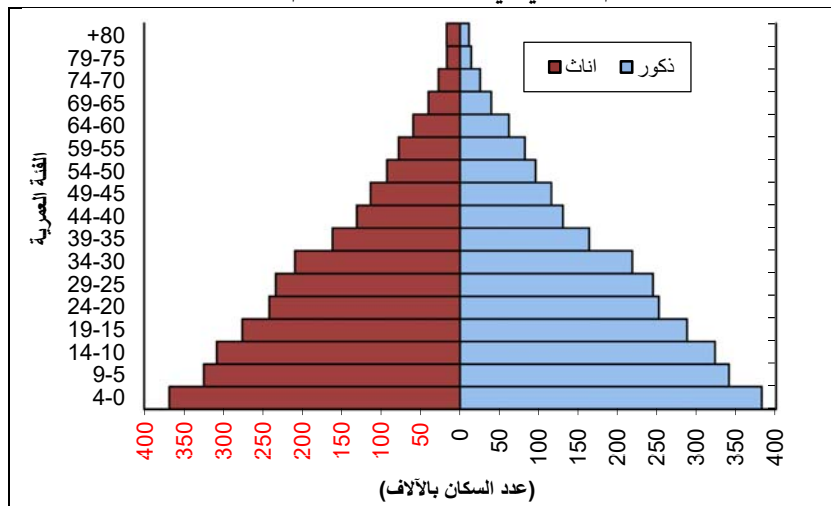

وتشير التقديرات لمنتصف عام 2023 إلى أن نسبة الأفراد 60 سنة فأكثر تقل لتبلغ 6%، وهذه النسب تشير إلى أن معدلات الخصوبة في انخفاض مستمر منذ العام 2000؛ فالمجتمع الفلسطيني مجتمع قتي.

المصدر: الجهاز المركزي للإحصاء الفلسطيني، 2023. تقديرات منقحة مبنية على النتائج النهائية للتعداد العام للسكان والمساكن والمنشآت، 2017. رام الله - فلسطين.

2.3 معدلات الخصوبة الكلية

معدلات الخصوبة الكلية في فلسطين آخذة في الانخفاض منذ بداية العقد الأخير حيث انخفضت من 4.6 مولوداً لكل امرأة بواقع (5.8 في قطاع غزة و 4.1 في الضفة الغربية) خلال الفترة 1999-2003 إلى 3.8 مولوداً لكل امرأة خلال الفترة 2017-2019 بواقع (3.8 في الضفة الغربية و 3.9 في قطاع غزة).

معدلات الخصوبة الكلية في فلسطين حسب المنطقة، سنوات مختارة

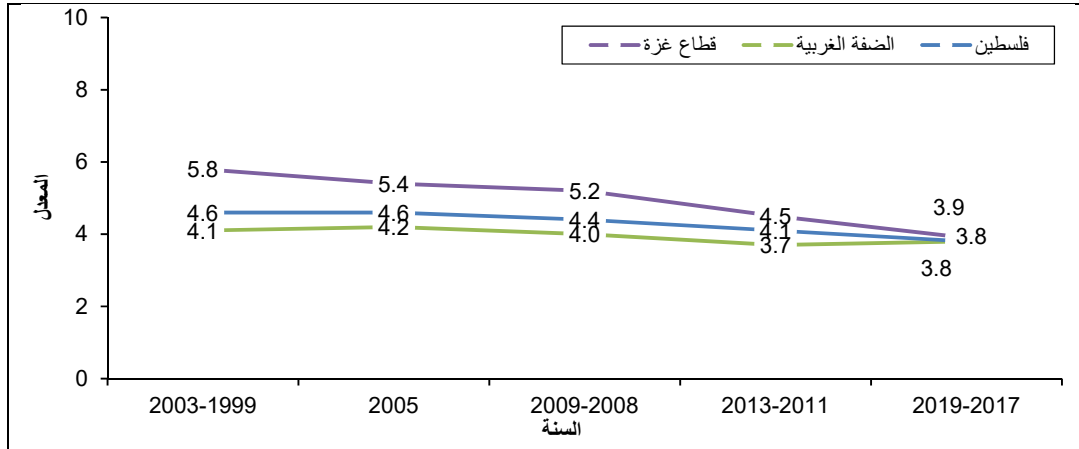

المصادر: الجهاز المركزي للإحصاء الفلسطيني، 2005. المسح الصحي الديموغرافي، 2004. النتائج الأساسية. رام الله- فلسطين. الجهاز المركزي للإحصاء الفلسطيني، 2007. المسح الفلسطيني لصحة الأسرة، 2006. التقرير النهائي. رام الله- فلسطين. الجهاز المركزي للإحصاء الفلسطيني، 2010. قاعدة بيانات المسح الاسري الفلسطيني، 2010. رام الله- فلسطين. الجهاز المركزي للإحصاء الفلسطيني، 2015. المسح الفلسطيني العنقودي متعدد المؤشرات، 2014. رام الله- فلسطين. الجهاز المركزي للإحصاء الفلسطيني، 2021. قاعدة بيانات المسح الفلسطيني العنقودي متعدد المؤشرات، 2019-2020. رام الله- فلسطين.

1.2.3 معدل خصوبة المراهقات*

بلغ معدل الخصوبة لدى المراهقات في العمر (15-19 سنة) 43 مولوداً لكل ألف امرأة خلال الفترة 2017-2019، وكان هذا المعدل أعلى في قطاع غزة مقارنة بالضفة الغربية.

جدول 4: معدلات الخصوبة التفصيلية العمرية والكلية في فلسطين حسب المنطقة خلال الفترة 2017-2019

المنطقة		فلسطين	العمر
قطاع غزة	الضفة الغربية		
48	39	43	19-15
207	198	202	24-20
227	122	422	29-25
145	170	159	34-30
113	109	111	39-35
36	24	28	44-40
4	1	2	49-45
3.9	3.8	3.8	معدل الخصوبة الكلية

المصدر: الجهاز المركزي للإحصاء الفلسطيني، 2021. قاعدة بيانات المسح الفلسطيني العنقودي متعدد المؤشرات، 2019-2020. رام الله- فلسطين.

*مؤشر التنمية المستدامة 3.7.2

وبلغت نسبة النساء في الفئة العمرية (20-24 سنة) اللواتي أصبحن أمهات قبل بلوغهن سن 18 سنة 6% في فلسطين بواقع 4% في الضفة الغربية و8% في قطاع غزة.

نسبة النساء في العمر (20-24 سنة) في فلسطين اللواتي أنجبن ولادة حية قبل بلوغهن سن 18 سنة
حسب المنطقة، 2020-2019

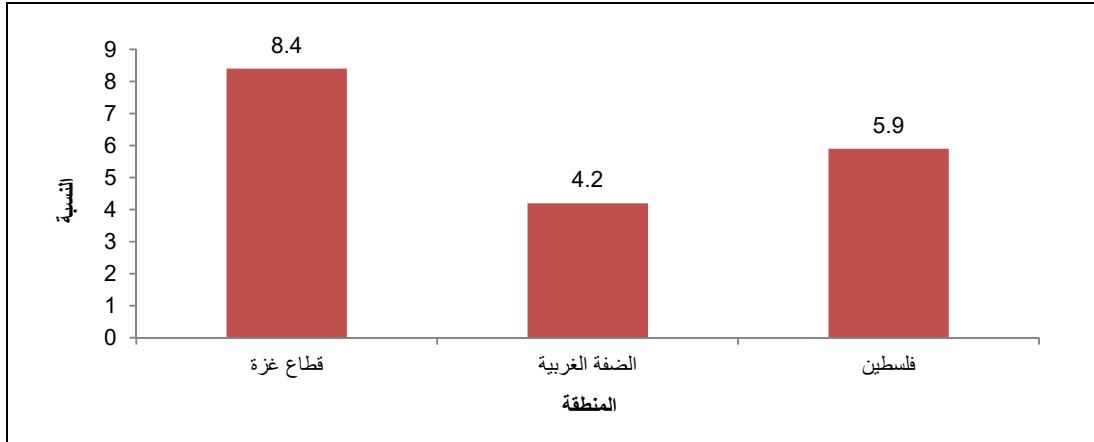

المصدر: الجهاز المركزي للإحصاء الفلسطيني، 2021. قاعدة بيانات المسح الفلسطيني العنقودي متعدد المؤشرات، 2019-2020. رام الله-فلسطين.

3.3 تسجيل المواليد*

تسجيل الطفل عند ولادته هو أول خطوة في مسار الحياة. يسجل الطفل بعد ولادته فوراً ويكون له الحق منذ ولادته في الاسم والحق في اكتساب الجنسية، ويكون له قدر الإمكان، الحق في معرفة والديه وتلقي رعايتهما. (اتفاقية حقوق الطفل-المادة 7)

يعتبر تسجيل المواليد حق أساسي من حقوق الإنسان، كما أنه يساعد على ضمان تنفيذ الحقوق الأخرى للطفل، حيث بلغت نسبة تسجيل المواليد في فلسطين 99% بواقع 99% في الضفة الغربية و100% في قطاع غزة، أما على مستوى الجنس بلغت 99% للذكور و99% للإناث للعام 2020/2019. * (مؤشر التنمية المستدامة 1.9.16)

4.3 معدلات المواليد الخام

ترتبط معدلات المواليد بالعديد من العوامل مثل مستويات الخصوبة والإنجاب، والخدمات الصحية، ودور الدولة في رعاية الأمومة والطفولة، حيث تشير التقديرات بالاعتماد على التعداد العام للسكان والمساكن والمنشآت 2017، بأن معدل المواليد الخام في فلسطين قد انخفض إلى 28.8 مولوداً لكل ألف من السكان عام 2023 مقارنة مع 32.6 مولوداً لكل ألف خلال عام 2013، وقد يعود ذلك إلى انخفاض مستويات الخصوبة وتطبيق برامج الصحة الإنجابية في مجال تنظيم الأسرة.

أما على مستوى المنطقة فيلاحظ أن هناك فرق في معدلات المواليد الخام لكلاً من الضفة الغربية وقطاع غزة حيث بلغ في الضفة الغربية 26.6 مولوداً لكل ألف من السكان خلال عام 2023 مقابل 29.7 مولوداً لكل ألف من السكان خلال عام 2013 في حين انخفض معدل المواليد الخام في قطاع غزة إلى 32.0 مولوداً لكل ألف من السكان خلال عام 2023 مقابل 37.1 مولوداً لكل ألف من السكان خلال عام 2013.

معدلات المواليد الخام في فلسطين لكل ألف من السكان حسب المنطقة، 2013-2023

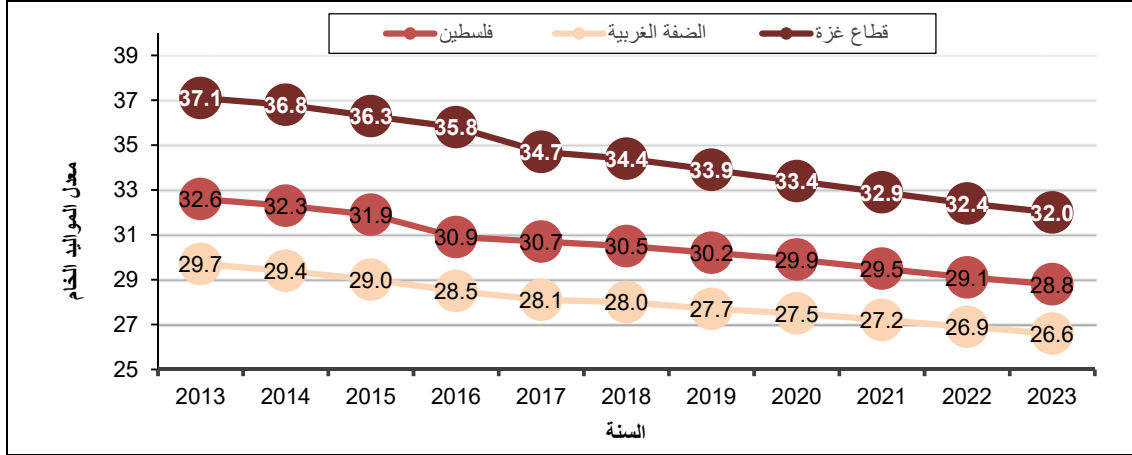

المصدر: الجهاز المركزي للإحصاء الفلسطيني 2023. تقديرات متقحة بناءً على النتائج النهائية للتعداد العام للسكان والمساكن والمنشآت، 2017. رام الله-فلسطين.

5.3 وفيات الأطفال والرضع

تعترف الدول الأطراف بحق الطفل في التمتع بأعلى مستوى صحي يمكن بلوغه وبحقه في مرافق علاج الأمراض وإعادة التأهيل الصحي. وتبذل الدول الأطراف قصارى جهدها لتضمن ألا يجرم أي طفل من حقه في الحصول على خدمات الرعاية الصحية هذه.

(اتفاقية حقوق الطفل- المادة 24)

تعتبر وفيات الأطفال مقياساً للوضع الاجتماعي والصحي في الدولة، بشكل عام، حيث يلاحظ انخفاض وفيات الأطفال الرضع والأطفال دون الخامسة في فلسطين خلال العقدين السابقين، حيث انخفضت وفيات الأطفال الرضع* من 25.5 وفاة لكل 1000 ولادة حية خلال الفترة 1996-2000 إلى 12.1 وفاة لكل 1000 ولادة حية خلال الفترة 2015-2019.

معدل وفيات الرضع في فلسطين حسب المنطقة لسنوات مختارة

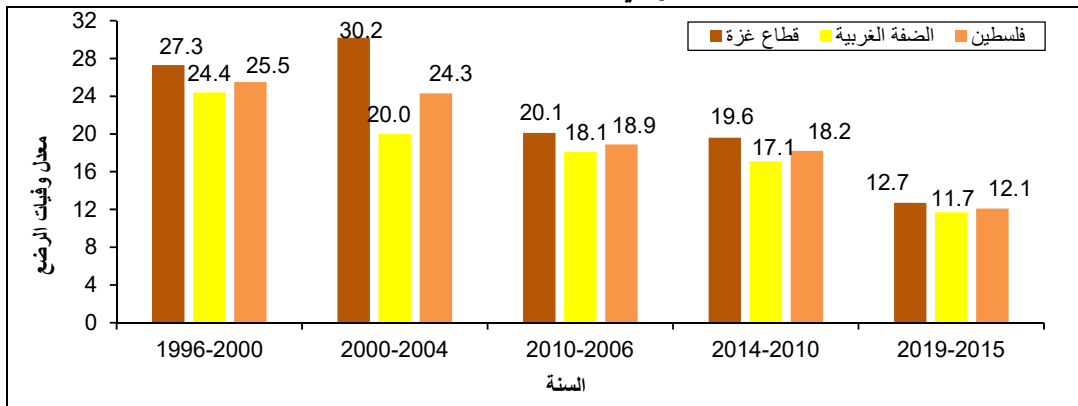

المصادر: الجهاز المركزي للإحصاء الفلسطيني، 2001. قاعدة بيانات المسح الصحي، 2000. رام الله- فلسطين.
 الجهاز المركزي للإحصاء الفلسطيني، 2005. قاعدة بيانات المسح الصحي الديموغرافي، 2004. رام الله- فلسطين
 الجهاز المركزي للإحصاء الفلسطيني، 2011. قاعدة بيانات مسح الاسرة الفلسطيني، 2010. رام الله- فلسطين.
 الجهاز المركزي للإحصاء الفلسطيني، 2015. المسح الفلسطيني العنقودي متعدد المؤشرات، 2014. رام الله- فلسطين.
 الجهاز المركزي للإحصاء الفلسطيني، 2021. قاعدة بيانات المسح الفلسطيني العنقودي متعدد المؤشرات، 2019-2020. رام الله- فلسطين.
 *مؤشر التنمية المستدامة 2.1.2.3

ووفقاً لبيانات وزارة الصحة فإن أهم أسباب الوفاة المبلغ عنها بين الرضع في الضفة الغربية في العام 2022 هي أسباب تتعلق بالولادة (ما قبل أو بعد الولادة مباشرة) بنسبة 61%، تليها التشوهات الخلقية بنسبة 31%، ومن ثم متلازمة موت الرضيع المفاجئ بنسبة 4%، وتلتها اضطرابات التمثيل الغذائي بنسبة 1%، وأسباب أخرى 3%³.

1.5.3 وفيات الأطفال حديثي الولادة*

يعرف معدل وفيات الأطفال حديثي الولادة هو احتمال أن يموت الطفل المولود خلال الأيام الـ 28 المكتملة من العمر، فقد بلغ معدل وفيات حديثي الولادة خلال العام 2019-2020 في فلسطين 9.4 مولود لكل 1,000 مولود حي، بواقع 9.8 لحديثي الولادة في الضفة الغربية مقابل 8.8 لحديثي الولادة في قطاع غزة، مما يعني أن معدلات وفيات الاطفال حديثي الولادة في الضفة الغربية أعلى منها في قطاع غزة.

معدل وفيات الاطفال حديثي الولادة لكل 1,000 ولادة حية في فلسطين حسب المنطقة لسنوات مختارة

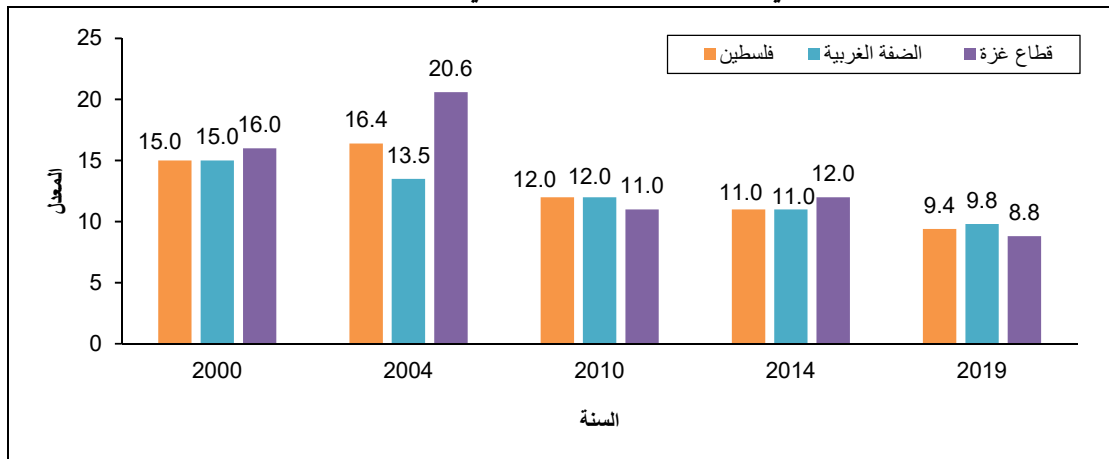

المصادر: الجهاز المركزي للإحصاء الفلسطيني، 2001. قاعدة بيانات المسح الصحي - 2000. رام الله - فلسطين.

الجهاز المركزي للإحصاء الفلسطيني، 2005. قاعدة بيانات المسح الديموغرافي، 2004. رام الله - فلسطين.

الجهاز المركزي للإحصاء الفلسطيني، 2011. قاعدة بيانات مسح الأسرة الفلسطيني 2010. رام الله - فلسطين.

الجهاز المركزي للإحصاء الفلسطيني، 2021. قاعدة بيانات المسح العنقودي الفلسطيني متعدد المؤشرات، 2014، 2019-2020 رام الله - فلسطين.

*مؤشر التنمية المستدامة 2.2.3

أما على مستوى الجنس فقد بلغ معدل وفيات حديثي الولادة 11.5 وفاة للذكور مقابل 7.1 وفاة للإناث لكل 1000 مولود حي خلال العام 2019-2020.

³المصدر: وزارة الصحة، 2023. التقرير الصحي السنوي فلسطين- 2022. نابلس- فلسطين

معدل وفيات الاطفال حديثي الولادة لكل 1,000 ولادة حية حسب الجنس لسنوات مختارة

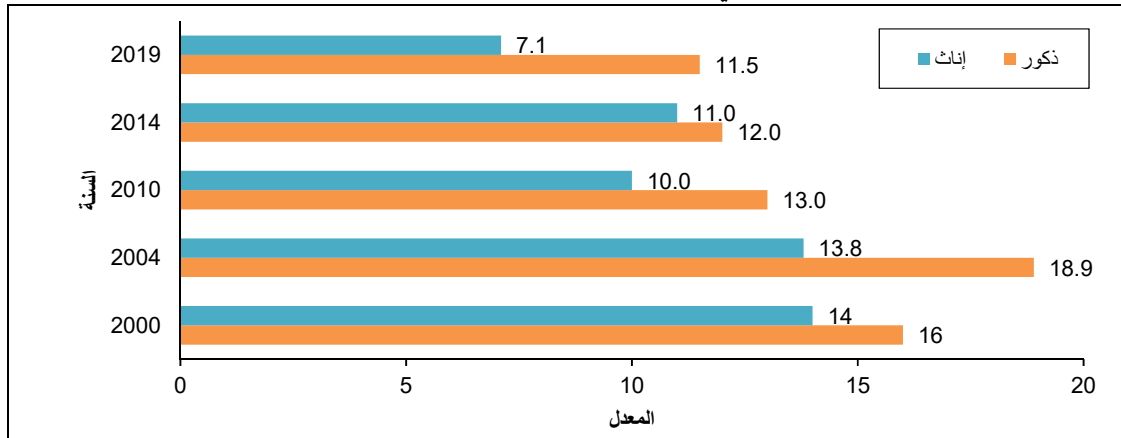

المصادر: الجهاز المركزي للإحصاء الفلسطيني، 2001. قاعدة بيانات المسح الصحي- 2000. رام الله- فلسطين.
 الجهاز المركزي للإحصاء الفلسطيني، 2005. قاعدة بيانات المسح الديموغرافي، 2004. رام الله- فلسطين.
 الجهاز المركزي للإحصاء الفلسطيني، 2011. قاعدة بيانات مسح الأسرة الفلسطيني 2010. رام الله- فلسطين.
 الجهاز المركزي للإحصاء الفلسطيني، 2021. قاعدة بيانات المسح العنقودي الفلسطيني متعدد المؤشرات، 2014، 2019-2020 رام الله- فلسطين.

2.5.3 معدل وفيات الأطفال دون سن الخامسة*

انخفضت وفيات الأطفال دون سن الخامسة في فلسطين من 28.7 وفاة لكل 1000 ولادة حية خلال الفترة 1996-2000 (بواقع 27.2 وفاة لكل 1000 ولادة حية في الضفة الغربية، و31.2 وفاة لكل 1000 ولادة حية وقطاع غزة) إلى 14.2 وفاة لكل 1000 ولادة حية خلال الفترة 2015-2019، (بواقع 14.7 وفاة لكل 1000 ولادة حية في الضفة الغربية، و13.7 وفاة لكل 1000 ولادة حية في قطاع غزة).

معدل وفيات الأطفال دون الخامسة في فلسطين حسب المنطقة لسنوات مختارة

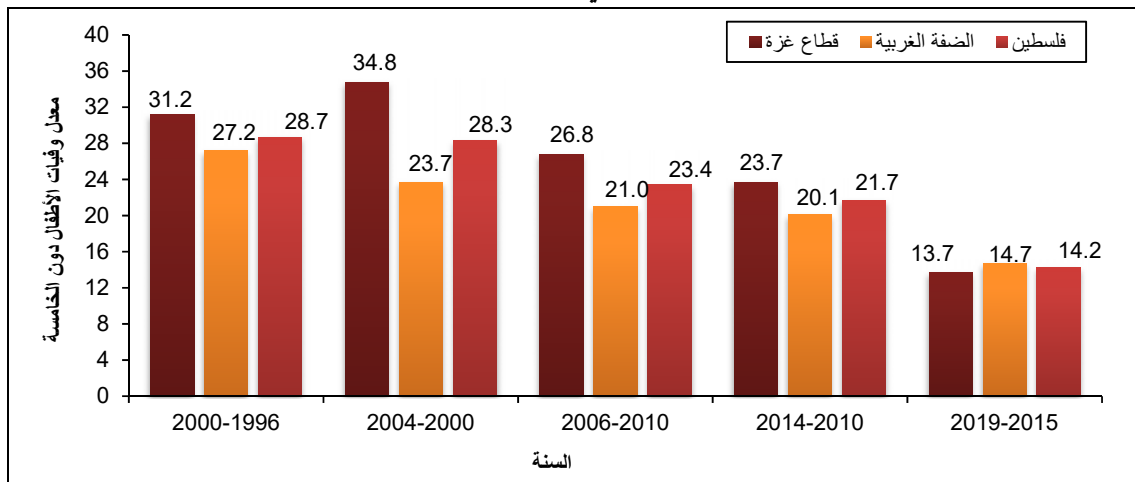

المصادر: الجهاز المركزي للإحصاء الفلسطيني، 2001. قاعدة بيانات المسح الصحي، 2000. رام الله- فلسطين.
 الجهاز المركزي للإحصاء الفلسطيني، 2005. قاعدة بيانات المسح الصحي الديموغرافي، 2004. رام الله- فلسطين.
 الجهاز المركزي للإحصاء الفلسطيني، 2011. قاعدة بيانات مسح الأسرة الفلسطيني، 2010. رام الله- فلسطين.
 الجهاز المركزي للإحصاء الفلسطيني، 2015. المسح الفلسطيني العنقودي متعدد المؤشرات، 2014. رام الله- فلسطين.
 الجهاز المركزي للإحصاء الفلسطيني، 2021. قاعدة بيانات المسح العنقودي الفلسطيني متعدد المؤشرات، 2019-2020. رام الله- فلسطين.

*مؤشر التنمية المستدامة 1.1.2.3

3.5.3 حوادث السير

تمثل الوفيات بين الأطفال الناتجة عن حوادث السير تحدياً كبيراً في مجتمعنا، حيث يتعرض الأطفال لمخاطر خطيرة على الطرق، ويكثرون عرضة للإصابات والمخاطر القاتلة. يتسبب عدم الانتباه في بعض الأحيان في تلك الحوادث، إذ يفترق الأطفال إلى الخيرة الكافية لفهم مدى خطورة السير على الطرق، بالإضافة إلى ذلك، قد يكون السائقون غير حذرين في مناطق تجمع الأطفال، مما يتطلب زيادة اليقظة والانتباه من جانبهم، عوامل أخرى تشمل نقص البنية التحتية الطرقية وتأثير تكنولوجيا الهواتف النقالة على تركيز الأطفال أثناء السير.

في العام 2022 أظهرت البيانات أن عدد الأطفال الذين تعرضوا لإصابات نتيجة لحوادث السير في الضفة الغربية بلغ 2,247 طفلاً. ومن بين هؤلاء، كان 62% ينتمون إلى الفئة العمرية من 7-17 سنة، في حين كان 38% منهم في الفئة العمرية دون سن السابعة. كما تبين أن أعلى نسبة للأطفال المصابين كانت في محافظات نابلس والخليل وجنين.

جدول 5: المصابون الأطفال في حوادث الطرق في الضفة الغربية حسب المحافظة والفئة العمرية، 2022

المحافظة	الفئة العمرية		المجموع
	أقل من سبع سنوات	7 سنوات - أقل من 18	
جنين	105	165	270
طوباس والأغوار الشمالية	32	28	60
طولكرم	86	119	205
نابلس	195	327	522
قلقيلية	31	56	87
سلفيت	38	54	92
رام الله والبيرة	86	159	245
أريحا والأغوار	17	55	72
القدس*	10	34	44
بيت لحم	71	116	187
الخليل	192	271	463
المجموع	863	1,384	2,247

*البيانات لا تشمل قطاع غزة وذلك الجزء من محافظة القدس والذي ضمه الاحتلال الإسرائيلي عنوة بعيد احتلاله للضفة الغربية عام 1967. المصدر: المديرية العامة للشرطة الفلسطينية.

وبلغ عدد وفيات الأطفال نتيجة حوادث السير 55 حالة في الضفة الغربية في العام 2022. وأشارت البيانات أن نسبة الوفيات كانت أعلى في الفئة العمرية دون سن السابعة، حيث بلغت 62% من مجموع الوفيات، بينما كانت نسبة الوفيات للأطفال في الفئة العمرية من 7-17 سنة تبلغ 38%.

جدول 6: المصابون الأطفال إصابات قاتلة "الوفيات" في حوادث الطرق في الضفة الغربية حسب المحافظة الفئة العمرية، 2022

المحافظة	الفئة العمرية		المجموع
	أقل من سبع سنوات	7 سنوات - أقل من 18	
جنين	1	2	3
طوباس والأغوار الشمالية	1	0	1
طولكرم	2	1	3
نابلس	3	4	7
قلقيلية	1	1	2
سلفيت	1	2	3
رام الله والبيرة	0	0	0
أريحا والأغوار	1	6	7
القدس*	1	0	1
بيت لحم	1	0	1
الخليل	22	5	27
المجموع	34	21	55

*البيانات لا تشمل قطاع غزة وذلك الجزء من محافظة القدس والذي ضمه الاحتلال الإسرائيلي عنوة بعيد احتلاله للضفة الغربية عام 1967. المصدر: المديرية العامة للشرطة الفلسطينية.

4.5.3 معدل وفيات الأمومة*

انخفض معدل وفيات الأمومة في فلسطين إلى 21.9 امرأة لكل 100 ألف ولادة حية في العام 2022 مقارنة بالعام 2020 حيث كان 28.5 امرأة لكل 100 ألف ولادة حية.

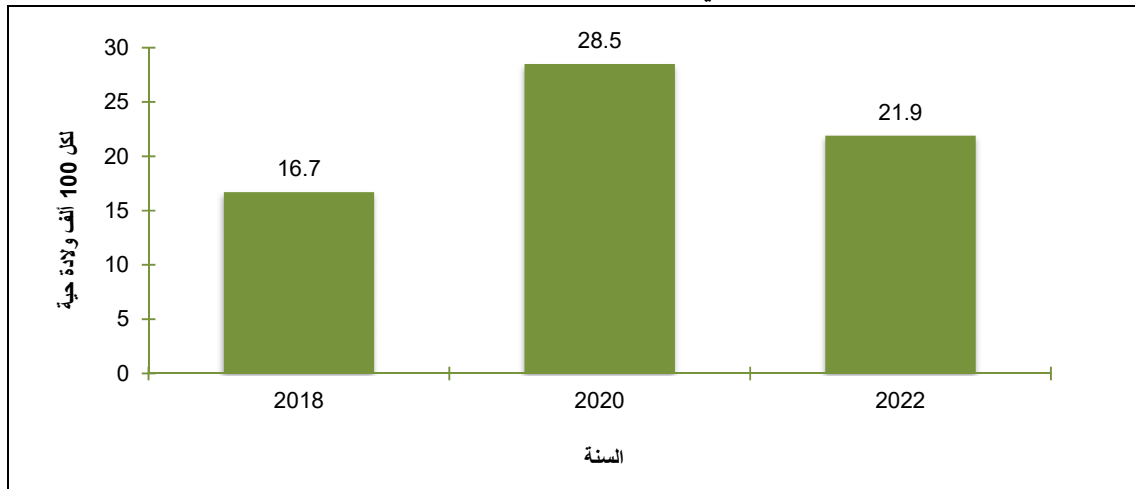
معدل وفيات الأمومة في فلسطين لسنوات مختارة (لكل 100 ألف ولادة حية)

المصدر: وزارة الصحة، التقارير السنوية 2018-2022. رام الله- فلسطين.

• مؤشر التنمية المستدامة 1.1.3

6.3 العمر الوسيط عند الزواج الأول

بلغ العمر الوسيط عند عقد القران الأول 21.0 سنة للإناث و26.0 سنة للذكور عام 2022، مع عدم وجود اختلاف بين الضفة الغربية وقطاع غزة.

وأشارت البيانات أن العمر الوسيط عند عقد القران الأول يرتفع بارتفاع مستوى التحصيل العلمي، فقد بلغ العمر الوسيط عند عقد القران الأول في فلسطين لعام 2022 للذين يحملون مؤهلاً جامعياً "بكالوريوس فأعلى" 24.3 سنة للإناث و27.3 سنة للذكور. بينما يلاحظ أن العمر الوسيط قد بلغ 17.0 سنة للإناث و24.4 سنة للذكور الحاصلين على مؤهل إعدادي فما دون للعام 2022.

أظهرت البيانات انخفاض طفيف على نسبة الذين عقدوا قرانهم وأعمارهم دون سن الثامنة عشر في فلسطين خلال عام 2022 مقارنة بالعام 2021، حيث انخفضت من 12% إلى 11% للإناث من مجمل الإناث اللواتي عقدن قرانهن، في حين كانت 0.4% للذكور من مجمل الذكور الذين عقدوا قرانهم خلال العامين 2021 و2022.

7.3 الزواج المبكر*

نسبة النساء في الفئة العمرية (20-24 سنة) وتزوجن قبل بلوغهن سن 18 سنة أي في سن الطفولة آخذة في الانخفاض في المجتمع الفلسطيني، حيث انخفضت من 18% في العام 2007 إلى 13% في العام 2019، أما على مستوى المنطقة فقد انخفضت هذه النسبة من 17% في العام 2007 إلى 11% في العام 2019 في الضفة الغربية، بينما انخفضت من 20% في العام 2007 إلى 17% في العام 2019 في قطاع غزة. مع العلم أنه صدر مرسوم رئاسي نهاية عام 2019 يمنع زواج الذكور والإناث قبل بلوغهن سن 18 سنة، وقد بدأ العمل فيه بداية عام 2020 لذا فإن البيانات الخاصة بالزواج المبكر الواردة في هذه التقرير تظهر السنوات السابقة لعام 2020.

نسبة النساء في العمر (20-24 سنة) في فلسطين اللواتي تزوجن قبل بلوغهن سن 18 سنة حسب المنطقة لسنوات مختارة

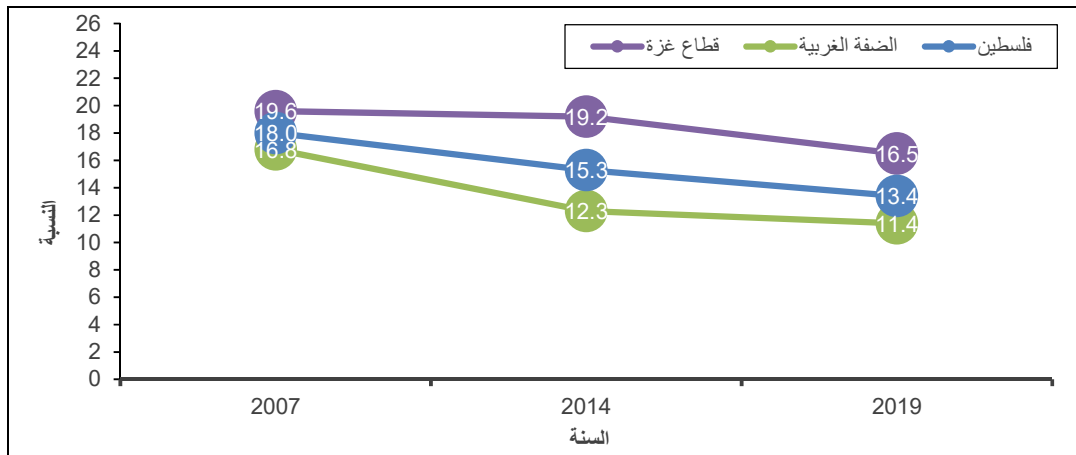

المصدر: الجهاز المركزي للإحصاء الفلسطيني 2008. قاعدة بيانات التعداد العام للسكان والمساكن والمنشآت، 2007. رام الله- فلسطين.

الجهاز المركزي للإحصاء الفلسطيني، 2015. قاعدة بيانات المسح الفلسطيني العنقودي متعدد المؤشرات، 2014. رام الله- فلسطين.

الجهاز المركزي للإحصاء الفلسطيني 2021. قاعدة بيانات المسح الفلسطيني العنقودي متعدد المؤشرات، 2019-2020. رام الله- فلسطين.

* مؤشر التنمية المستدامة 1.3.5

8.3 الأسر حسب جنس رب الأسرة

12% من الأسر في فلسطين ترأسها امرأة، منها 29% لديها أطفال أقل من 18 سنة مقابل 71% ليس لديها أطفال.

جدول 7: التوزيع النسبي للأسر في فلسطين حسب جنس رب الأسرة ووجود أطفال دون 18 سنة، 2022

المجموع	جنس رب الأسرة		وجود أطفال
	أنثى	ذكر	
29.0	71.4	22.1	لا يوجد أطفال
71.0	28.6	77.9	يوجد أطفال
100	100	100	المجموع

المصدر: الجهاز المركزي للإحصاء الفلسطيني، 2023. قاعدة بيانات القوى العاملة، 2022. رام الله- فلسطين.

وأشارت البيانات أن 21% من النساء التي تتراأس الأسر عاطلات عن العمل من إجمالي المشاركات في القوى العاملة، بواقع 8% في الضفة الغربية و49% في قطاع غزة في العام 2022.

جدول 8: النساء أرباب الأسر 15 سنة فأكثر حسب الخصائص الخلفية والمنطقة، 2022

المنطقة	المنطقة		خصائص خلفية
	قطاع غزة	الضفة الغربية	
فلسطين			
11.7	10.9	12.1	نسبة النساء التي تتراأس الأسر
12.6	12.3	12.7	نسبة المشاركات في القوى العاملة
21.0	48.7	7.5	نسبة العاطلات عن العمل من إجمالي المشاركات في القوى العاملة
			الحالة الزوجية
10.6	8.4	11.6	لم يتزوج أبدا
16.7	20.5	14.8	متزوج حالياً
72.7	71.1	73.6	أخرى *
100	100	100	المجموع

* أخرى: تشمل الأفراد المطلقين والأرامل والمنفصلين.

المصدر: الجهاز المركزي للإحصاء الفلسطيني، 2023. قاعدة بيانات القوى العاملة، 2022. رام الله- فلسطين.

الفصل الرابع

القطاع التعليمي

1.4 نسبة الإنفاق العام على التعليم من إجمالي الإنفاق الحكومي

ارتفعت كلفة الطالب الواحد في التعليم المدرسي لتصبح حوالي 1,057 دولار في العام 2022 مقارنة بـ 1,041 دولار في العام 2021⁴، كما انخفض الإنفاق العام على التعليم كنسبة مئوية من إجمالي الإنفاق الحكومي ليصبح 16% في العام 2021 مقارنة بـ 17% في العام 2020⁵.

2.4 الالتحاق في رياض الأطفال والمدارس

تعترف الدول الأطراف بحق الطفل في التعليم، وتحقيقاً لتنفيذ الكامل لهذا الحق تدريجياً وعلى أساس تكافؤ الفرص تقوم بوجه خاص بما يلي: أ. جعل التعليم الابتدائي إلزامياً ومتاحاً مجاناً للجميع. ب. تشجيع تطوير شتى أشكال التعليم الثانوي سواء العام أو المهني، وتوفيرها وإتاحتها لجميع الأطفال، واتخاذ التدابير المناسبة مثل إدخال مجانية التعليم وتقديم المساعدة المالية عند الحاجة إليها.

(اتفاقية حقوق الطفل-المادة 28)

1.2.4 الالتحاق في رياض الأطفال

يعرّف معدل الالتحاق الإجمالي للأطفال في رياض الأطفال (بستان، تمهيدي) على أنه مجموع الأطفال الملتحقين برياض الأطفال في سنة محددة كنسبة مئوية من السكان في فئة السن الرسمي للالتحاق برياض الأطفال (4-5 سنوات) في نفس السنة.

معدل الالتحاق الإجمالي في رياض الأطفال في فلسطين بين الأطفال في العمر (4-5 سنوات) حسب الجنس لأعوام دراسية مختارة

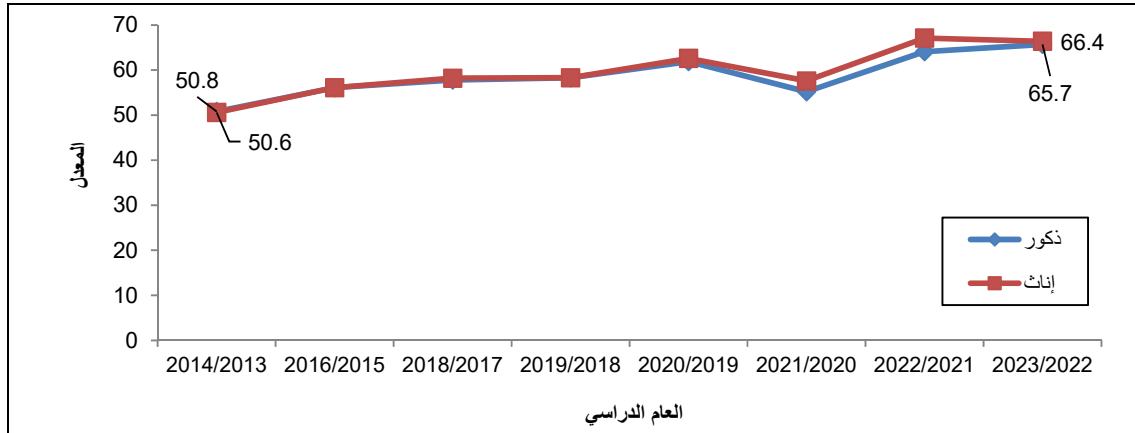

المصدر: وزارة التربية والتعليم، 2023. قاعدة بيانات المسح الشامل لرياض الأطفال للأعوام الدراسية 2014/2013-2023/2022. رام الله - فلسطين.

⁴ المصدر: وزارة التربية والتعليم، 2023. تقرير الانجاز السنوي للخطة السنوية، 2022. رام الله - فلسطين

⁵ المصدر: الجهاز المركزي للإحصاء الفلسطيني، 2023. إحصاءات الحسابات القومية للعامين 2020، 2021. رام الله - فلسطين.

في العام الدراسي 2023/2022 يوجد فرق طفيف بين الإناث والذكور في معدل الالتحاق الإجمالي في رياض الأطفال، بينما حسب المنطقة كان هناك فرق في معدلات الالتحاق حيث بلغ في الضفة الغربية 71.7% مقابل 58.5% في قطاع غزة.

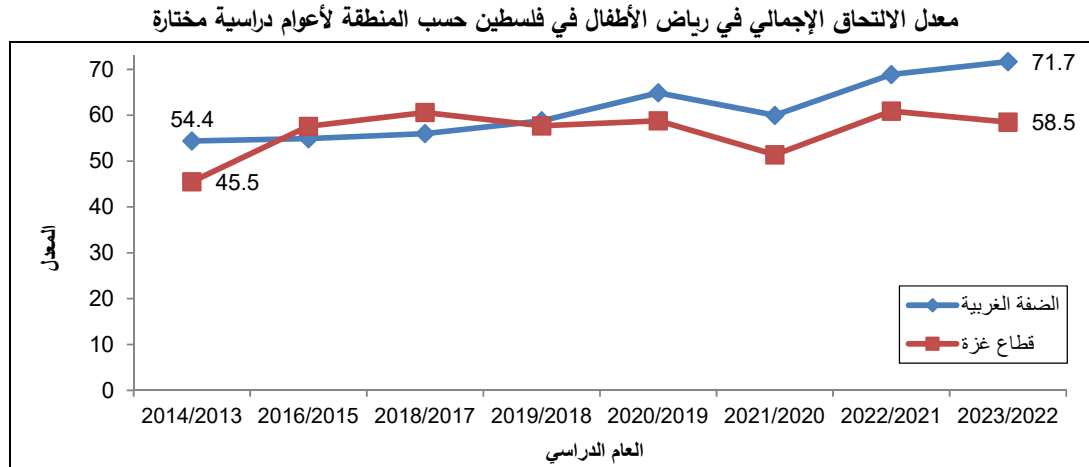

المصدر: وزارة التربية والتعليم، 2023. قاعدة بيانات المسح الشامل لرياض الأطفال للأعوام الدراسية 2014/2013-2023/2022. رام الله - فلسطين.

بلغ عدد رياض الأطفال للعام الدراسي 2023/2022 في فلسطين 2,198 روضة (1,578 روضة في الضفة الغربية، في حين بلغ هذا العدد 620 روضة في قطاع غزة)، وحول عدد الأطفال في رياض الأطفال في فلسطين فقد بلغ 169,671 طفلاً منهم 101,279 طفلاً في الضفة الغربية و68,392 طفلاً في قطاع غزة. أما بالنسبة للمربيات فقد بلغ عددهن 7,835 مربية بواقع 5,070 مربية في الضفة الغربية و2,765 مربية في قطاع غزة، وقد بلغ عدد الشعب الدراسية 7,586 شعبة في فلسطين منها 4,821 شعبة في الضفة الغربية و2,765 شعبة في قطاع غزة.

2.2.4 عدد الطلبة في المدارس للعام الدراسي 2023/2022

هناك 1,382,932 طالباً يدرسون في مدارس فلسطين منهم 774,568 طالباً في الضفة الغربية، و608,364 طالباً في قطاع غزة، من بينهم 684,153 ذكراً و698,779 أنثى، موزعين حسب جهات الإشراف كالتالي: 899,478 طالباً في المدارس الحكومية و339,336 طالباً في مدارس الأونروا و144,118 طالباً في المدارس الخاصة. أما بالنسبة لتوزيع الطلبة حسب المرحلة هناك 1,114,832 طالباً في المرحلة الأساسية منهم 625,208 طالباً في الضفة الغربية، و489,624 طالباً في قطاع غزة، و268,100 طالباً في المرحلة الثانوية منهم 149,360 طالباً في الضفة الغربية و118,740 طالباً في قطاع غزة.

جدول 9: توزيع الطلبة في فلسطين حسب المنطقة والمرحلة والجنس، 2023/2022

المنطقة	المجموع			أساسية			ثانوية		
	المجموع	ذكور	أنثى	المجموع	ذكور	أنثى	المجموع	ذكور	أنثى
فلسطين	1,382,932	684,153	698,779	1,114,832	564,968	549,864	268,100	148,915	119,185
الضفة الغربية*	774,568	380,160	394,408	625,208	316,300	308,908	149,360	85,500	63,860
قطاع غزة	608,364	303,993	304,371	489,624	248,668	240,956	118,740	63,415	55,325
القدس (J1)	31,290	14,528	16,762	25,288	12,127	13,161	6,002	3,601	2,401

*البيانات لا تشمل المدارس التي تشرف عليها وزارة المعارف والبلدية الاسرائيلية في القدس وتشمل بيانات القدس (J1).

المصدر: وزارة التربية والتعليم، 2023. قاعدة بيانات مسح التعليم للعام الدراسي 2023/2022. رام الله - فلسطين.

3.2.4 الالتحاق في المرحلة الأساسية*

بلغ معدل الالتحاق الصافي في المرحلة الأساسية في فلسطين في العام الدراسي 2022/2021 (96.7%) أما في العام الدراسي 2023/2022 فقد بلغ 97.7%، بواقع (99.0% في الضفة الغربية و96.1% في قطاع غزة)، مع وجود تفاوت بين الذكور والإناث لصالح الإناث حيث بلغت 98.8% بين الإناث مقابل 96.7% بين الذكور. * (مؤشر التنمية المستدامة 1.1.5.4)

4.2.4 الالتحاق في المرحلة الثانوية*

بلغ معدل الالتحاق الصافي في المرحلة الثانوية في فلسطين (77.5%) في العام الدراسي 2023/2022، بواقع 75.9% في الضفة الغربية و79.6% في قطاع غزة، مع وجود تفاوت واضح بين الذكور والإناث لصالح الإناث؛ 67.7% بين الذكور مقابل 87.7% بين الإناث. * (مؤشر التنمية المستدامة 2.1.5.4)

معدلات الالتحاق الصافي في فلسطين حسب المرحلة* والجنس للأعوام الدراسية (2023/2022-2018/2017)

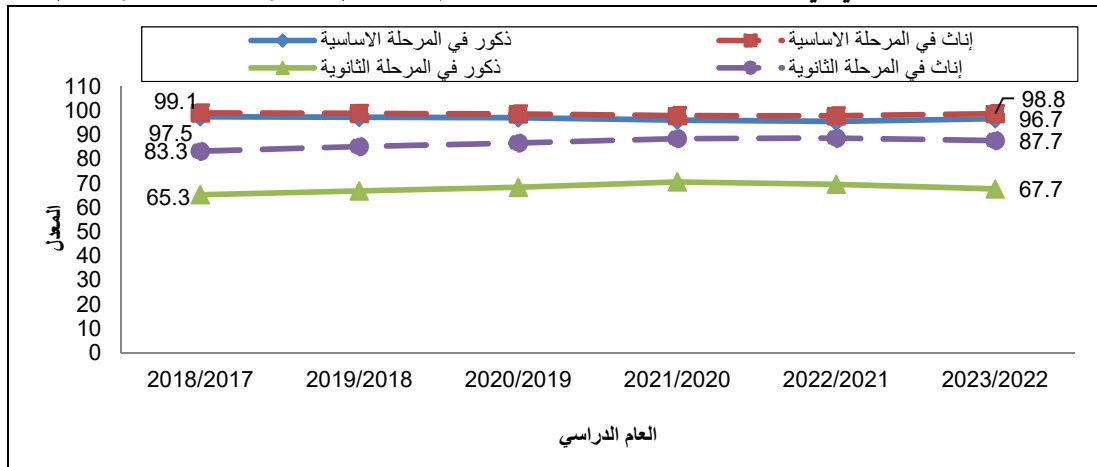

* ابتداءً من العام الدراسي 2018/2017 أصبحت المرحلة الأساسية تشمل الصفوف من الأول الأساسي حتى التاسع الأساسي أما المرحلة الثانوية فتشمل الصفوف العاشر والحادي عشر والثاني عشر وذلك بالاستناد إلى قانون التعليم الجديد الصادر عن وزارة التربية والتعليم العالي باعتبار الصف العاشر ضمن المرحلة الثانوية. * البيانات لا تشمل المدارس التي تشرف عليها وزارة المعارف والبلدية الإسرائيلية في القدس. المصدر: وزارة التربية والتعليم، 2023. قاعدة بيانات المسح الشامل للمدارس للأعوام الدراسية 2023/2022-2018/2017. رام الله - فلسطين.

معدلات الالتحاق الصافي في فلسطين حسب المرحلة والمنطقة للأعوام الدراسية (2023/2022-2018/2017)

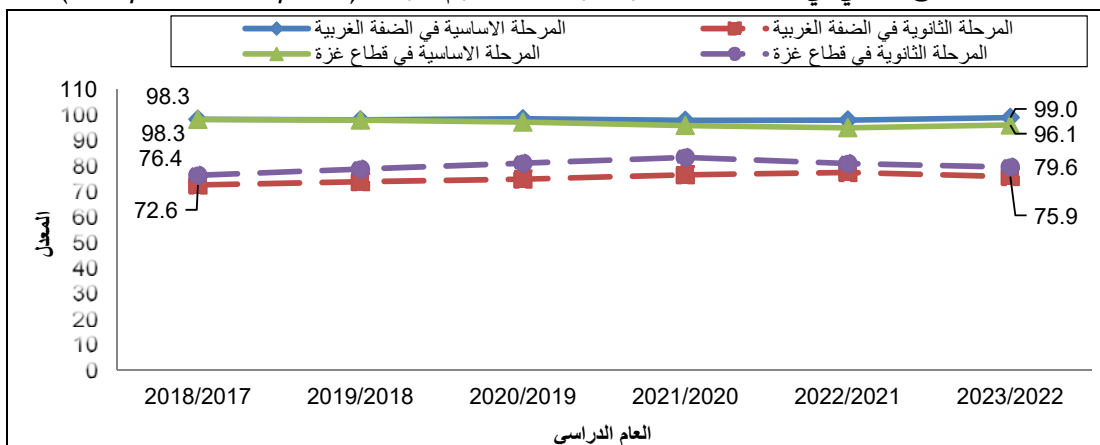

المصدر: وزارة التربية والتعليم، 2023. قاعدة بيانات المسح الشامل للمدارس للأعوام الدراسية 2023/2022-2018/2017. رام الله - فلسطين. * البيانات لا تشمل المدارس التي تشرف عليها وزارة المعارف والبلدية الإسرائيلية في القدس.

معدلات الالتحاق الإجمالي في فلسطين حسب المرحلة* والجنس للأعوام الدراسية (2023/2022-2018/2017)

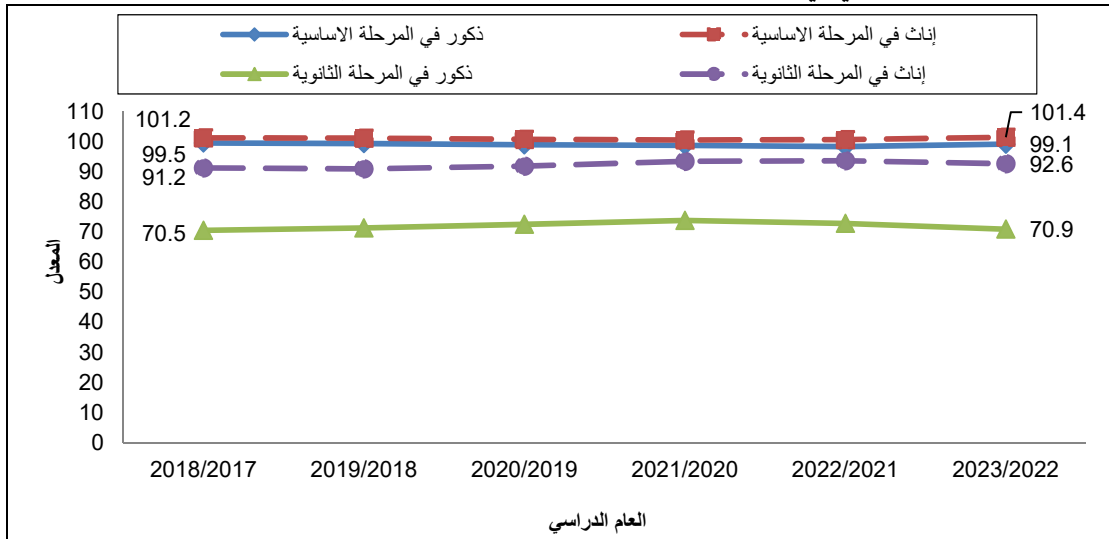

*ابتداءً من العام الدراسي 2018/2017 أصبحت المرحلة الأساسية تشمل الصفوف من الأول الأساسي حتى التاسع الأساسي أما المرحلة الثانوية فتشمل الصفوف العاشر والحادي عشر والثاني عشر (مع بقاء الصف العاشر إلزامياً) وذلك بالاستناد إلى قانون التعليم الجديد الصادر عن وزارة التربية والتعليم العالي باعتبار الصف العاشر ضمن المرحلة الثانوية.

المصدر: وزارة التربية والتعليم، 2023. قاعدة بيانات المسح الشامل للمدارس للأعوام الدراسية 2023/2022-2018/2017. رام الله - فلسطين.
*البيانات لا تشمل المدارس التي تشرف عليها وزارة المعارف والبلدية الإسرائيلية في القدس.

معدلات الالتحاق الإجمالي في فلسطين حسب المرحلة والمنطقة للأعوام الدراسية (2023/2022-2018/2017)

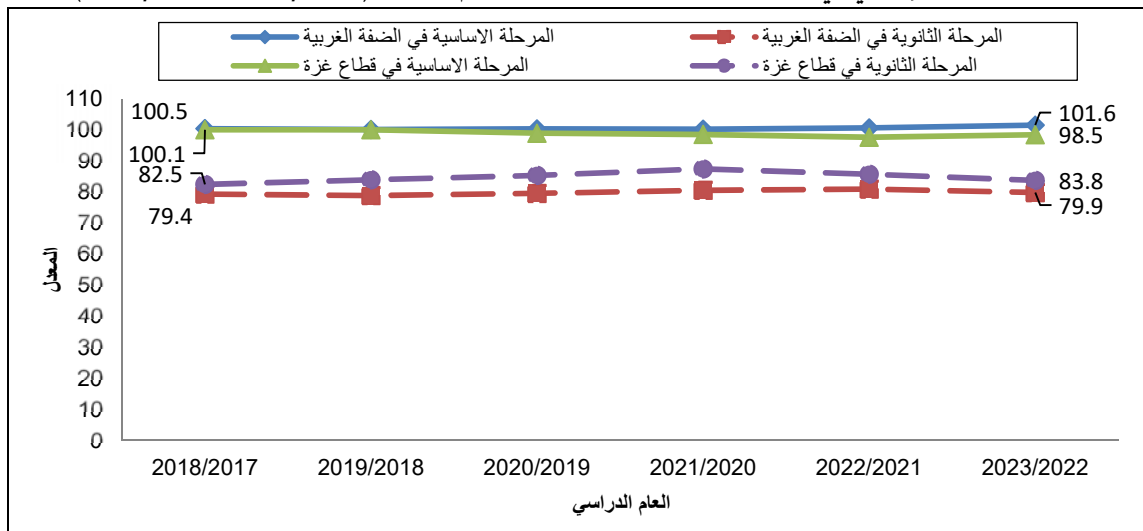

المصدر: وزارة التربية والتعليم، 2023. قاعدة بيانات المسح الشامل للمدارس للأعوام الدراسية 2023/2022-2018/2017. رام الله - فلسطين.
*البيانات لا تشمل المدارس التي تشرف عليها وزارة المعارف والبلدية الإسرائيلية في القدس.

3.4 معدلات الإتمام للمستويات التعليمية* المختلفة (التعليم الابتدائي، المرحلة الثانوية الدنيا، المرحلة الثانوية العليا) بلغ معدل الإتمام للمرحلة الابتدائية 99.3% لكلا الجنسين في فلسطين، بواقع 99.3% للذكور وللإناث خلال العام 2022.
*(مؤشر التنمية المستدامة 2.1.4).

معدل الإتمام للمرحلة الابتدائية في فلسطين حسب الجنس لسنوات مختارة

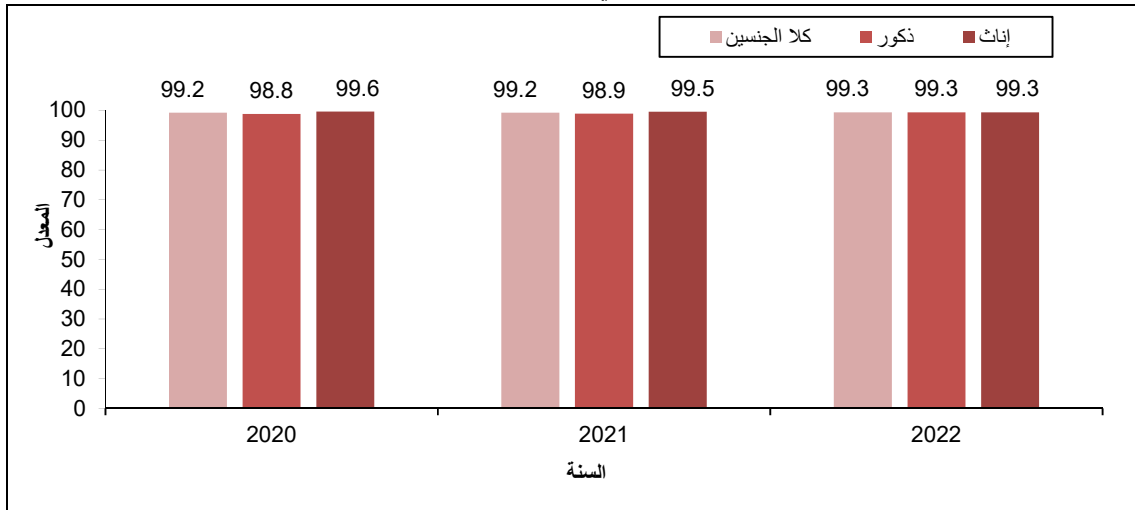

ملاحظة: تم احتساب المؤشر بالاستناد على عدد سنوات الدراسة التي أتمها الفرد بنجاح. الصف الأخير من المرحلة الابتدائية هو الصف السادس الأساسي. *البيانات لا تشمل المدارس التي تشرف عليها وزارة المعارف والبلدية الاسرائيلية في القدس. المصدر: الجهاز المركزي للإحصاء الفلسطيني، 2022. قاعدة بيانات مسح القوى العاملة للأعوام 2018-2022. رام الله - فلسطين.

وحسب البيانات فإن معدل الإتمام للمرحلة الثانوية الدنيا بلغ 93.2% لكلا الجنسين في فلسطين، مع وجود فارق واضح لصالح الإناث بواقع 97.1% مقارنة بـ 89.5% للذكور للمرحلة الثانوية الدنيا خلال العام 2022، علماً أن هذه المعدلات بقيت ثابتة مقارنة بالعام 2021.

معدل الإتمام للمرحلة الثانوية الدنيا في فلسطين حسب الجنس لسنوات مختارة

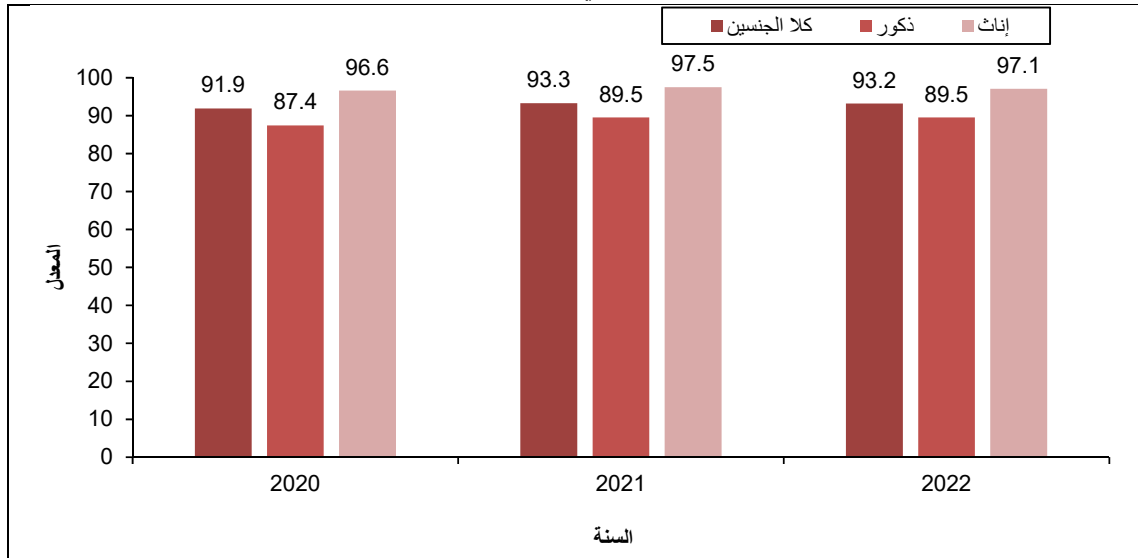

ملاحظة: تم احتساب المؤشر بالاستناد على عدد سنوات الدراسة التي أتمها الفرد بنجاح. الصف الأخير من المرحلة الثانوية الدنيا هو الصف العاشر الأساسي. *البيانات لا تشمل المدارس التي تشرف عليها وزارة المعارف والبلدية الاسرائيلية في القدس. المصدر: الجهاز المركزي للإحصاء الفلسطيني، 2022. قاعدة بيانات مسح القوى العاملة للأعوام 2018-2022. رام الله - فلسطين.

وبلغ معدل الإتمام للمرحلة الثانوية العليا 65.6% لكلا الجنسين في فلسطين، مع وجود فارق واضح لصالح الإناث بواقع 73.9% مقارنة بـ 53.2% للذكور للمرحلة الثانوية العليا خلال العام 2022.

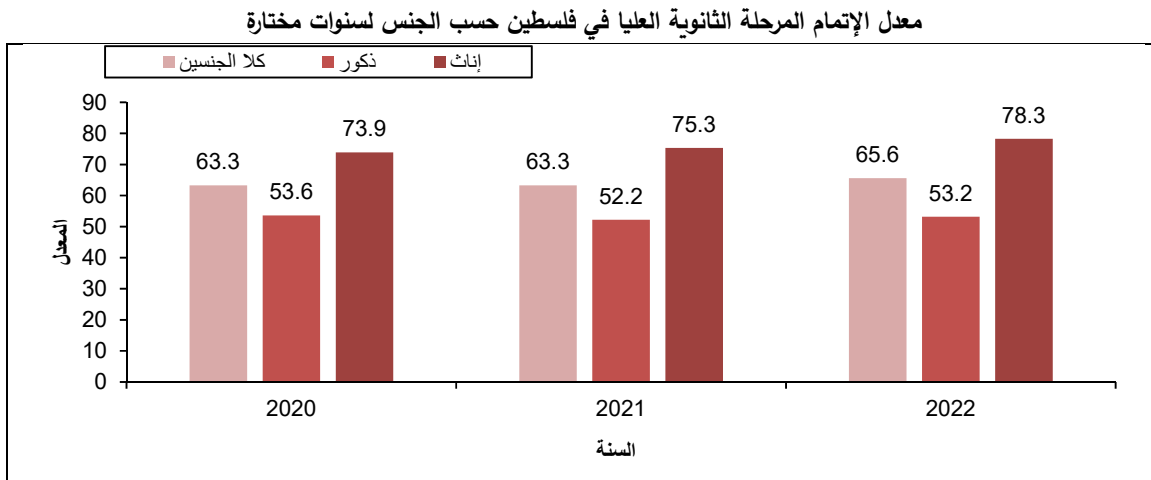

ملاحظة: تم احتساب المؤشر بالاستناد على عدد سنوات الدراسة التي أتمها الفرد بنجاح. الصف الأخير من المرحلة الثانوية العليا هو الصف الثاني عشر. البيانات لا تشمل المدارس التي تشرف عليها وزارة المعارف والبلدية الاسرائيلية في القدس. المصدر: الجهاز المركزي للإحصاء الفلسطيني، 2022. قاعدة بيانات مسح القوى العاملة للأعوام 2018-2022. رام الله - فلسطين.

4.4 توزيع المدارس في فلسطين للعام الدراسي 2023/2022

يوجد في فلسطين 3,190 مدرسة منها 2,338 مدرسة حكومية و380 مدرسة تابعة للأونروا* و472 مدرسة خاصة، أما على مستوى المنطقة فيوجد في الضفة الغربية 2,394 مدرسة مقابل 796 مدرسة في قطاع غزة، وتوزع المدارس في فلسطين حسب المرحلة بواقع 1,919 مدرسة أساسية و1,271 مدرسة ثانوية.

جدول 10: توزيع المدارس في فلسطين حسب المنطقة والجهة المشرفة وبنسب المدرسة، 2023/2022

المنطقة	حكومة				أونروا				خاصة			
	المجموع	مختلطة	إناث	ذكور	المجموع	مختلطة	إناث	ذكور	المجموع	مختلطة	إناث	ذكور
فلسطين	2,338	554	863	921	380	101	121	158	472	397	29	46
الضفة الغربية*	1,896	486	689	721	96	13	48	35	402	347	23	32
قطاع غزة	442	68	174	200	284	88	73	123	70	50	6	14
القدس (J1)	39	9	15	15	6	2	2	2	59	41	10	8

* الأونروا: وكالة الأمم المتحدة لإغاثة وتشغيل الفلسطينيين في الشرق الأدنى. البيانات لا تشمل المدارس التي تشرف عليها وزارة المعارف والبلدية الاسرائيلية في القدس وتشمل بيانات القدس (J1). المصدر: وزارة التربية والتعليم، 2023. قاعدة بيانات مسح التعليم للعام الدراسي 2023/2022. رام الله - فلسطين.

جدول 11: توزيع المدارس في فلسطين حسب المنطقة والجهة المشرفة والمرحلة*، 2023/2022

المنطقة	حكومة			أونروا			خاصة		
	أساسية	ثانوية	المجموع	أساسية	ثانوية	المجموع	أساسية	ثانوية	المجموع
فلسطين	1,232	1,106	2,338	378	2	380	309	163	472
الضفة الغربية*	998	898	1,896	94	2	96	266	136	402
قطاع غزة	234	208	442	284	-	284	43	27	70

* ابتداءً من العام الدراسي 2018/2017 أصبحت المدارس الأساسية تشمل المدارس التي تدرّس الصف التاسع الأساسي فما دون أما المدارس التي تدرّس الصف العاشر فأعلى فتعتبر مدارس ثانوية وذلك بالاستناد الى قانون التعليم الجديد الصادر عن وزارة التربية والتعليم باعتبار الصف العاشر ضمن المرحلة الثانوية.

الإشارة (-) تعني لا يوجد.

*البيانات لا تشمل المدارس التي تشرف عليها وزارة المعارف والبلدية الاسرائيلية في القدس.

المصدر: وزارة التربية والتعليم، 2023. قاعدة بيانات مسح التعليم للعام الدراسي 2023/2022. رام الله - فلسطين.

1.4.4 معدل عدد الطلبة لكل شعبية للعام الدراسي 2023/2022

بلغ معدل عدد الطلبة لكل شعبية في المدارس التي تشرف عليها الحكومة في العام الدراسي 2023/2022 في فلسطين 29.7 طالباً بواقع 26.7 طالباً في الضفة الغربية و38.6 طالباً في قطاع غزة. بينما لا تزال مدارس أونروا تعاني من نقص في الغرف الصفية والاحتفاظ خاصة في قطاع غزة.

جدول 12: معدل عدد الطلبة لكل شعبية في فلسطين حسب المنطقة والجهة المشرفة، 2023/2022

المنطقة	المجموع	حكومة	أونروا	خاصة
	طالب/شعبية	طالب/شعبية	طالب/شعبية	طالب/شعبية
فلسطين	30.7	29.7	40.0	22.9
الضفة الغربية*	26.4	26.7	34.3	23.1
قطاع غزة	38.7	38.6	41.1	21.7
القدس (J1)	21.9	13.6	17.5	24.6

*البيانات لا تشمل المدارس التي تشرف عليها وزارة المعارف والبلدية الاسرائيلية في القدس وتشمل بيانات القدس (J1).

المصدر: وزارة التربية والتعليم، 2023. قاعدة بيانات مسح التعليم للعام الدراسي 2023/2022. رام الله - فلسطين.

أما بالنسبة لمعدل عدد الطلبة لكل شعبية حسب المرحلة فبلغ في المرحلة الأساسية 31.3 طالباً بواقع 27.2 طالباً في الضفة الغربية و38.8 طالباً في قطاع غزة، وفي المرحلة الثانوية بلغ المعدل 28.2 طالباً بواقع 23.3 طالباً في الضفة الغربية و38.4 طالباً في قطاع غزة.

جدول 13: معدل عدد الطلبة لكل شعبية في فلسطين حسب المنطقة والمرحلة*، 2023/2022

المنطقة	المجموع	أساسية	ثانوية
	طالب/شعبية	طالب/شعبية	طالب/شعبية
فلسطين	30.7	31.3	28.2
الضفة الغربية*	26.4	27.2	23.3
قطاع غزة	38.7	38.8	38.4

* ابتداءً من العام الدراسي 2018/2017 أصبحت المرحلة الأساسية تشمل الصفوف من الأول الأساسي حتى التاسع الأساسي أما المرحلة الثانوية فتشمل الصفوف العاشر والحادي عشر والثاني عشر وذلك بالاستناد الى قانون التعليم الجديد الصادر عن وزارة التربية والتعليم باعتبار الصف العاشر ضمن المرحلة الثانوية.

*البيانات لا تشمل المدارس التي تشرف عليها وزارة المعارف والبلدية الاسرائيلية في القدس.

المصدر: وزارة التربية والتعليم، 2023. قاعدة بيانات مسح التعليم للعام الدراسي 2023/2022. رام الله - فلسطين.

2.4.4 معدلات التسرب من المدارس

تعتبر معدلات التسرب من المدارس في فلسطين منخفضة نسبياً، فقد بلغت خلال العام الدراسي 2022/2021 ولكافة المراحل 0.82% (1.10% بين الذكور و0.54% بين الإناث)، و0.45% في المرحلة الأساسية (0.67% بين الذكور و0.23% بين الإناث)، في حين بلغ المعدل في المرحلة الثانوية 2.34% (3.13% بين الذكور و1.70% بين الإناث).

جدول 14: معدلات التسرب من المدارس في فلسطين حسب المنطقة والمرحلة والجنس، 2022/2021

المنطقة	المجموع			أساسية			ثانوية		
	ذكور	إناث	كلا الجنسين	ذكور	إناث	كلا الجنسين	ذكور	إناث	كلا الجنسين
فلسطين	1.10	0.54	0.82	0.67	0.23	0.45	3.13	1.70	2.34
الضفة الغربية*	1.29	0.61	0.94	0.82	0.26	0.54	3.55	1.84	2.58
قطاع غزة	0.87	0.46	0.67	0.48	0.19	0.34	2.63	1.51	2.04

* البيانات لا تشمل المدارس التي تشرف عليها وزارة المعارف والبلدية الإسرائيلية في القدس.

المصدر: وزارة التربية والتعليم، 2023. قاعدة بيانات مسح التعليم للعام الدراسي 2023/2022. رام الله - فلسطين.

وقد ترجع نسب التسرب هذه الى تدني القدرة على الدراسة والخروج إلى العمل خاصة بين الذكور، أو بسبب الخطوبة والزواج المبكرين خاصة بين الإناث ومن الأسباب الأخرى الرسوب المتكرر، وعدم الرغبة في التعليم المختلط أو الالتحاق بمدرسة خارج نطاق مكان السكن إضافة الى وجود بعض الاعاقات مثل الاعاقة البصرية والحالات النفسية والمرضية.

3.4.4 معدلات الرسوب في المدارس

تعتبر معدلات الرسوب من المدارس في فلسطين منخفضة نسبياً، فقد بلغت خلال العام الدراسي 2022/2021 ولكافة المراحل 0.46% (0.47% بين الذكور و0.44% بين الإناث)، و0.42% في المرحلة الأساسية (0.45% بين الذكور و0.40% بين الإناث)، في حين بلغ المعدل في المرحلة الثانوية 0.59% (0.57% بين الذكور و0.60% بين الإناث).

جدول 15: معدلات الرسوب في المدارس في فلسطين حسب المنطقة والمرحلة* والجنس، 2022/2021

المنطقة	المجموع			أساسية			ثانوية		
	ذكور	إناث	كلا الجنسين	ذكور	إناث	كلا الجنسين	ذكور	إناث	كلا الجنسين
فلسطين	0.47	0.44	0.46	0.45	0.40	0.42	0.57	0.60	0.59
الضفة الغربية*	0.57	0.52	0.55	0.56	0.51	0.53	0.62	0.57	0.59
قطاع غزة	0.34	0.35	0.34	0.30	0.27	0.28	0.52	0.65	0.59

* ابتداءً من العام الدراسي 2018/2017 أصبحت المرحلة الأساسية تشمل الصفوف من الأول الأساسي حتى التاسع الأساسي أما المرحلة الثانوية فتشمل الصفوف العاشر والحادي عشر والثاني عشر (مع بقاء الصف العاشر إلزامياً) وذلك بالاستناد إلى قانون التعليم الجديد الصادر عن وزارة التربية والتعليم باعتبار الصف العاشر ضمن المرحلة الثانوية.

* البيانات لا تشمل المدارس التي تشرف عليها وزارة المعارف والبلدية الإسرائيلية في القدس.

المصدر: وزارة التربية والتعليم، 2023. قاعدة بيانات مسح التعليم للعام الدراسي 2023/2022. رام الله - فلسطين.

4.4.4 معدل عدد الطلبة لكل معلم/ة للعام الدراسي 2023/2022

بلغ معدل عدد الطلبة لكل معلم في مدارس فلسطين 22.2 طالباً لكل معلم في العام الدراسي 2023/2022 بواقع 20.9 طالباً لكل معلم في المدارس الحكومية، و32.0 طالباً لكل معلم في الأوتروا و16.7 طالباً لكل معلم في المدارس الخاصة.

جدول 16: معدل عدد الطلبة لكل معلم في فلسطين حسب المنطقة والجهة المشرفة، 2023/2022

المنطقة	المجموع	حكومة	وكالة	خاصة
فلسطين	22.2	20.9	32.0	16.7
الضفة الغربية*	19.4	19.6	27.1	16.8
قطاع غزة	27.1	24.1	32.9	16.0
القدس (J1)	16.0	11.7	14.3	18.1

*البيانات لا تشمل المدارس التي تشرف عليها وزارة المعارف والبلدية الاسرائيلية في القدس وتشمل بيانات القدس (J1).
المصدر: وزارة التربية والتعليم، 2023. قاعدة بيانات مسح التعليم للعام الدراسي 2023/2022. رام الله - فلسطين.

5.4.4 الإرشاد المدرسي للعام الدراسي 2023/2022

إن الإرشاد المدرسي على جانب كبير من الأهمية في وقاية الطلبة من التغيرات الاجتماعية والاقتصادية والسياسية السلبية في محيطهم، لتمكينهم وتزويدهم بالأدوات اللازمة للبقاء والتطور وحمايتهم من أي خطر. وإلى تمييز وكشف الطلبة الذين يعانون من مشاكل اجتماعية ونفسية والتدخل في الوقت المناسب لحمايتهم.

بلغت نسبة المدارس في فلسطين المغطاة بخدمة الإرشاد 77%، ويلاحظ ارتفاع النسبة بشكل ملحوظ في قطاع غزة عنها في الضفة الغربية، بنسبة بلغت 72% في الضفة الغربية مقابل 93% في قطاع غزة في العام الدراسي 2023/2022، وبلغ معدل عدد الطلبة لكل مرشدة/تربوي/ة في مدارس فلسطين 557 طالباً لكل مرشدة/تربوي/ة في العام الدراسي 2023/2022 بواقع 452 طالباً لكل مرشدة/تربوي/ة في مدارس الضفة الغربية، و793 طالباً لكل مرشدة/تربوي/ة في الأونروا و793 طالباً لكل مرشدة/تربوي/ة في المدارس قطاع غزة. وهذه الأعداد غير كافية خصوصاً إذا كان الهدف الأساسي وقائياً ولا سيما في ظل الظروف الراهنة.

جدول 17: أعداد المرشدين التربويين ومعدل عدد الطلبة لكل مرشد ونسبة المدارس المغطاة بالإرشاد، حسب

الجهة المشرفة، 2023/2022

المنطقة			جهة الإشراف/ مؤشرات مختارة	
قطاع غزة	الضفة الغربية*	فلسطين		
767	1,715	2,482	عدد المرشدين	المجموع
793	452	557	معدل عدد الطلبة لكل مرشد	
92.5	72.0	77.1	نسبة المدارس المغطاة بالإرشاد	
461	1263	1724	عدد المرشدين	حكومة
637	479	521	معدل عدد الطلبة لكل مرشد	
99.5	68.0	74.0	نسبة المدارس المغطاة بالإرشاد	
258	83	341	عدد المرشدين	وكالة
1137	553	995	معدل عدد الطلبة لكل مرشد	
89.4	80.2	87.1	نسبة المدارس المغطاة بالإرشاد	
48	369	417	عدد المرشدين	خاصة
443	333	346	معدل عدد الطلبة لكل مرشد	
60.0	89.1	84.7	نسبة المدارس المغطاة بالإرشاد	

• البيانات لا تشمل المدارس التي تشرف عليها وزارة المعارف والبلدية الاسرائيلية في القدس.
المصدر: وزارة التربية والتعليم، 2023. قاعدة بيانات مسح التعليم للعام الدراسي 2023/2022. رام الله - فلسطين.

6.4.4 توزيع المدارس حسب المصدر الرئيسي للمياه، الكهرباء والتخلص من المياه العادمة

أشارت الإحصاءات التربوية في العام الدراسي 2023/2022 إلى أن البنية التحتية الأساسية متوفرة في معظم مدارس فلسطين، وأن 99% من المدارس في الضفة الغربية متصلة بشبكة الكهرباء، مقابل 100% في قطاع غزة، وهناك 92% من المدارس في الضفة الغربية موصولة بشبكة مياه عامة، مقابل 87% في قطاع غزة، مع ملاحظة أن قطاع غزة يعاني من الانقطاع المستمر في خدمة الكهرباء ونقص في مياه الشرب من المصادر الآمنة.

جدول 18: التوزيع النسبي للمدارس في فلسطين حسب المنطقة والمصدر الرئيسي للمياه والكهرباء، 2023/2022

المنطقة	المصدر الرئيسي للمياه			المصدر الرئيسي للكهرباء		
	شبكة مياه عامة	تتكات	بئر	غير ذلك	شبكة كهرباء عامة	مولد خاص
فلسطين	90.9	6.1	2.9	0.1	99.2	0.8
الضفة الغربية*	92.3	3.7	3.8	0.2	99.0	1.0
قطاع غزة	86.6	13.3	0.1	-	99.9	0.1

(-) تعني لا يوجد.

- البيانات لا تشمل المدارس التي تشرف عليها وزارة المعارف والبلدية الاسرائيلية في القدس.
- المصدر: وزارة التربية والتعليم، 2023. قاعدة بيانات مسح التعليم للعام الدراسي 2023/2022. رام الله - فلسطين.

أوضحت الإحصاءات التربوية أيضاً أن الطريقة الرئيسية للتخلص من المياه العادمة في المدارس يتم عن طريق الشبكة العامة للصرف الصحي بنسبة بلغت 52%، وتتخلص 22% من المدارس من المياه العادمة عن طريق الحفرة الامتصاصية.

جدول 19: التوزيع النسبي للمدارس في فلسطين حسب المنطقة والطريقة الرئيسية للتخلص من المياه العادمة، 2023/2022

المنطقة	شبكة صرف صحي عامة	حفرة امتصاصية	حفرة صماء	غير ذلك
فلسطين	51.7	21.8	25.9	0.6
الضفة الغربية*	39.9	25.3	33.9	0.9
قطاع غزة	87.2	11.2	1.6	-

(-) تعني لا يوجد.

- البيانات لا تشمل المدارس التي تشرف عليها وزارة المعارف والبلدية الاسرائيلية في القدس.
- المصدر: وزارة التربية والتعليم، 2023. قاعدة بيانات مسح التعليم للعام الدراسي 2023/2022. رام الله - فلسطين.

7.4.4 الطلبة والانترنت والحاسوب

تظهر البيانات أن هناك تحسن ملحوظ في نسبة المدارس المتصلة بالإنترنت في فلسطين لأغراض تعليمية خلال الفترة من 2013/2012 حتى 2023/2022 فقد ارتفعت من 48% إلى 99% خلال تلك الفترة.

نسبة المدارس المتصلة بالإنترنت* لأغراض تعليمية في فلسطين، 2013/2012-2023/2022

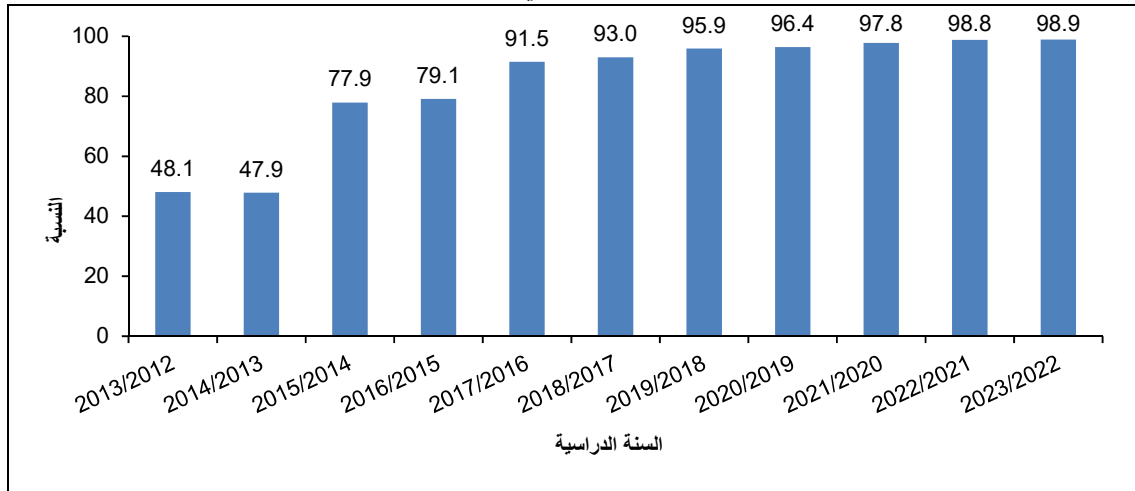

المصدر: وزارة التربية والتعليم، 2023. قاعدة بيانات مسح التعليم 2013/2012 - 2023/2022. رام الله- فلسطين.
*مؤشر التنمية المستدامة 2.1.أ.4

وهناك ارتفاع ملحوظ أيضاً على نسبة المدارس التي تحصل على أجهزة حاسوبية لأغراض تعليمية في فلسطين خلال الفترة من 2013/2012 حتى 2023/2022 حيث ارتفعت من 85 إلى 91 خلال تلك الفترة.

نسبة المدارس التي تحصل على أجهزة حاسوبية* لأغراض تعليمية في فلسطين، 2013/2012 - 2023/2022

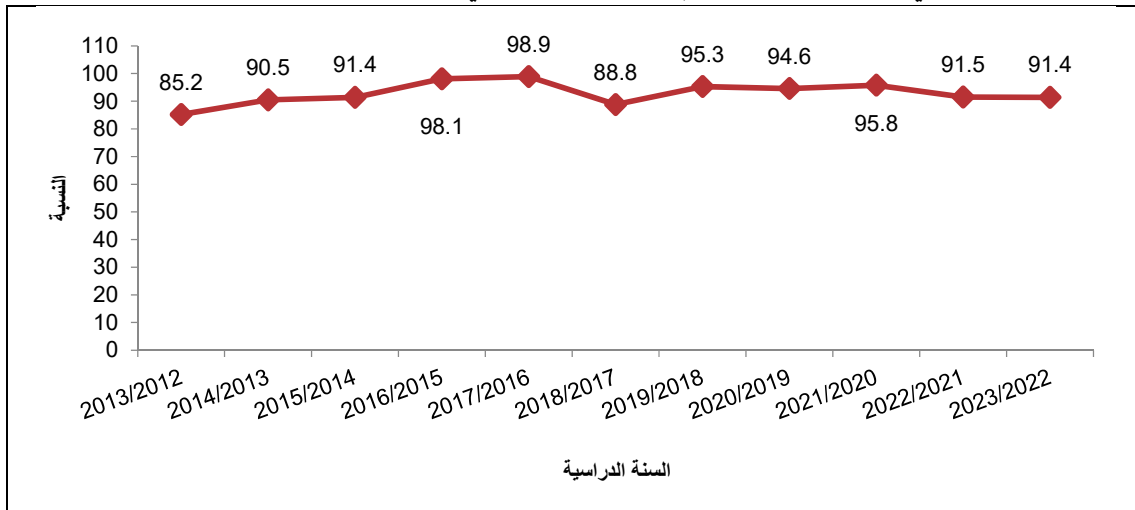

المصدر: وزارة التربية والتعليم، 2023. قاعدة بيانات مسح التعليم 2013/2012 - 2023/2022. رام الله- فلسطين.
*مؤشر التنمية المستدامة 3.1.أ.4

بلغ معدل عدد الطلبة لكل جهاز حاسوب في مدارس الاونروا 35.6 طالباً بينما بلغ في المدارس الحكومية 17.0 طالباً في حين كان المعدل الأقل في المدارس الخاصة حيث بلغ 11.8 طالباً لكل جهاز حاسوب.

معدل عدد الطلبة لكل جهاز حاسوب في مدارس فلسطين حسب المنطقة والجهة المشرفة، 2023/2022

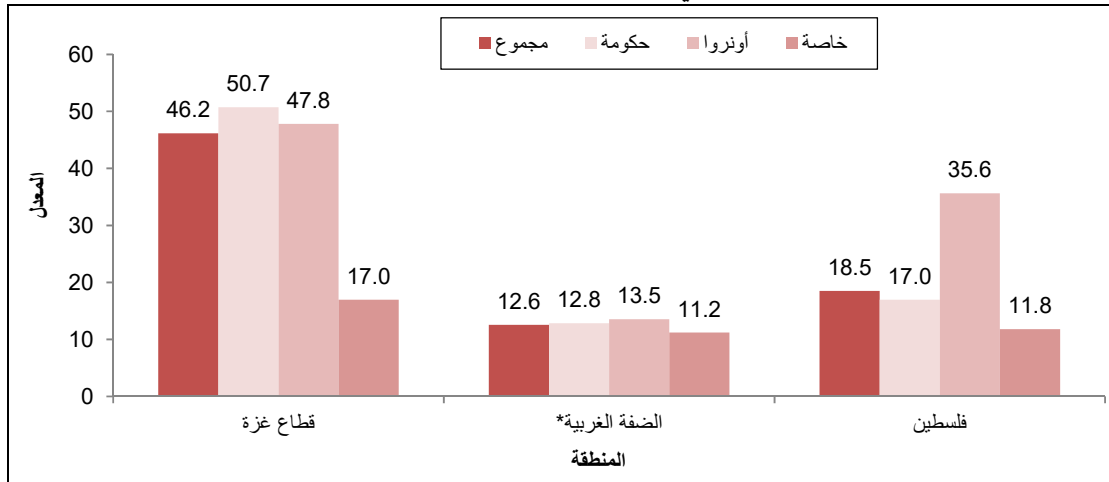

* البيانات لا تشمل المدارس التي تشرف عليها وزارة المعارف والبلدية الاسرائيلية في القدس.
المصدر: وزارة التربية والتعليم، 2023. قاعدة بيانات مسح التعليم للعام الدراسي 2023/2022. رام الله - فلسطين.

8.4.4 معدل عدد الطلبة لكل مشربية، مرحاض، ومغسلة

حسب البيانات فإن نسبة المدارس التي تحصل على مياه شرب أساسية وصلت إلى 100% في فلسطين خلال العام الدراسي 2023/2022.

نسبة المدارس التي تتوفر فيها مياه الشرب الأساسية* في فلسطين، 2013/2012 - 2023/2022

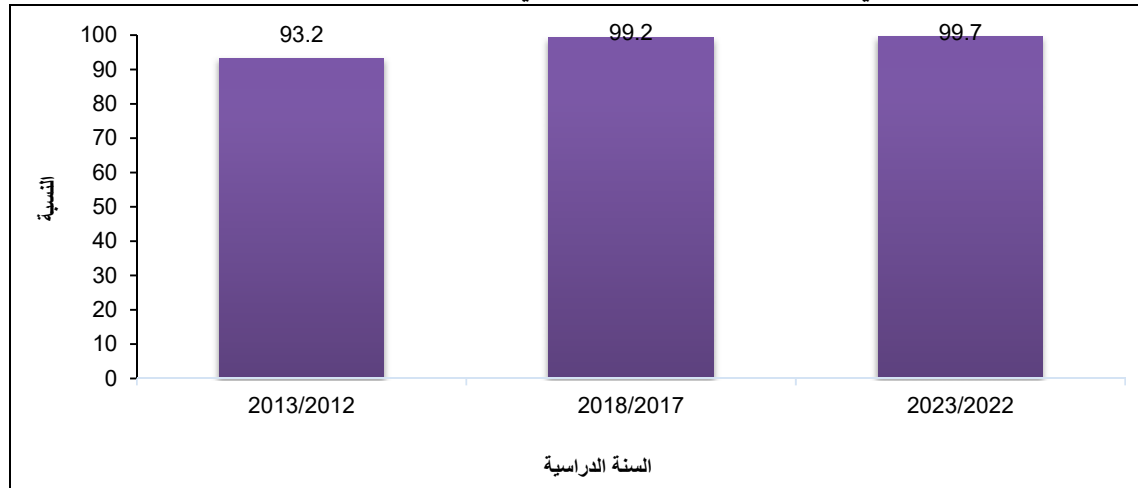

* مؤشر التنمية المستدامة 5.1.أ.4.
المصدر: وزارة التربية والتعليم، 2023. قاعدة بيانات مسح التعليم 2013/2012 - 2023/2022. رام الله - فلسطين.

معدل عدد الطلبة لكل مشربية في مدارس فلسطين حسب المنطقة والجهة المشرفة، 2023/2022

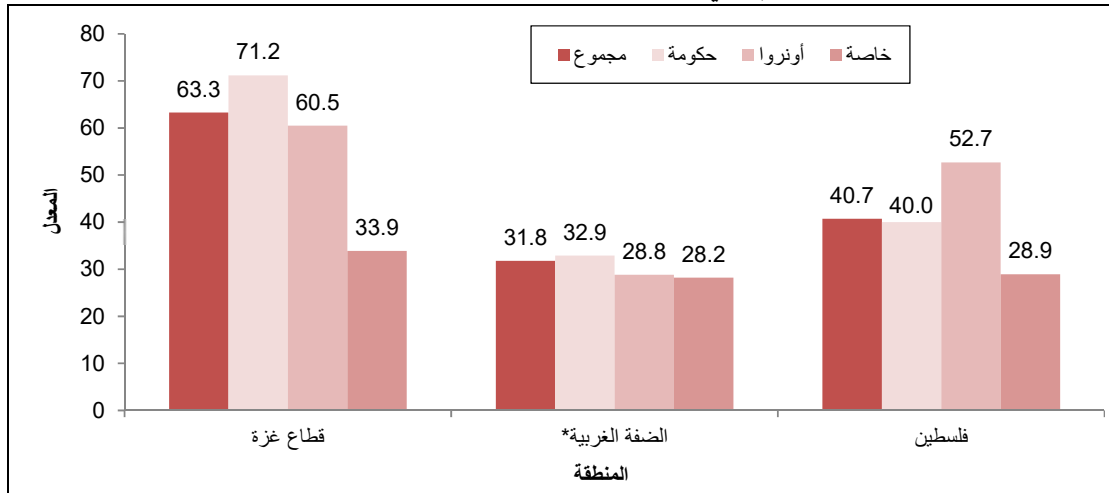

* البيانات لا تشمل المدارس التي تشرف عليها وزارة المعارف والبلدية الاسرائيلية في القدس.

المصدر: وزارة التربية والتعليم، 2023. قاعدة بيانات مسح التعليم للعام الدراسي 2023/2022. رام الله - فلسطين.

يتشارك حوالي 41 طالباً في استخدام المشربية الواحدة، وحوالي 40 طالباً في استخدام المراض الواحد، وحوالي 46 طالباً في استخدام مغسلة واحدة. ونلاحظ وجود فجوة واضحة في تلك المعدلات عند المقارنة بين الضفة الغربية وقطاع غزة، حيث يتشارك حوالي 52 طالباً في استخدام المراض في مدارس قطاع غزة مقارنة بحوالي 34 طالب يستخدمون مراض واحد في مدارس الضفة الغربية.

نسبة المدارس التي تتوفر فيها مرافق صحية أساسية غير مختلطة* في فلسطين، 2013/2012 – 2023/2022

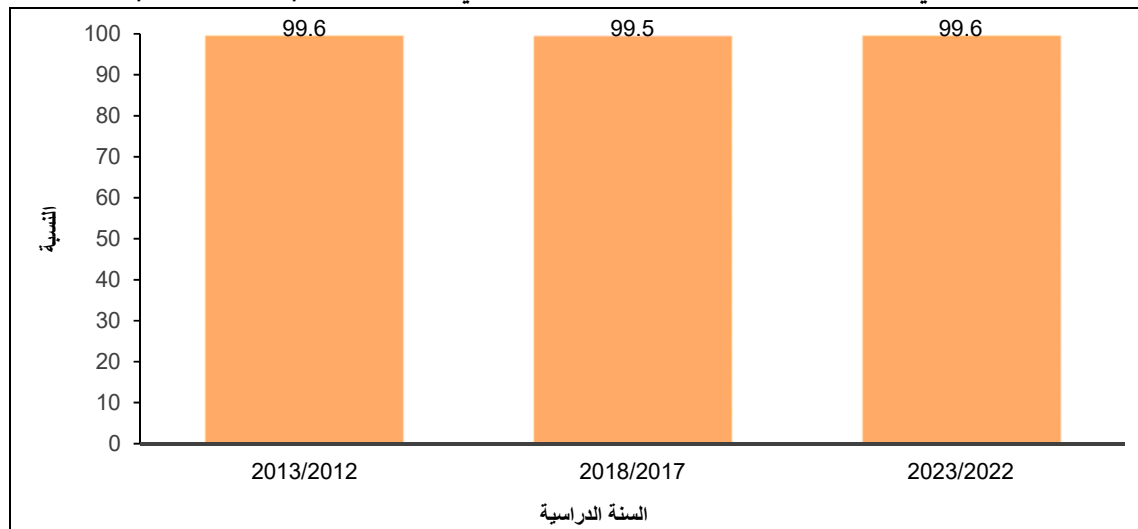

المصدر: وزارة التربية والتعليم، 2023. قاعدة بيانات مسح التعليم 2013/2012 – 2023/2022. رام الله- فلسطين.

*مؤشر التنمية المستدامة 6.1.أ.4

خلال العام الدراسي 2023/2022 وصلت نسبة المدارس في فلسطين التي تتوفر فيها مرافق صحية أساسية غير مختلطة إلى 100%.

معدل عدد الطلبة لكل مرحاض في مدارس فلسطين حسب المنطقة والجهة المشرفة، 2023/2022

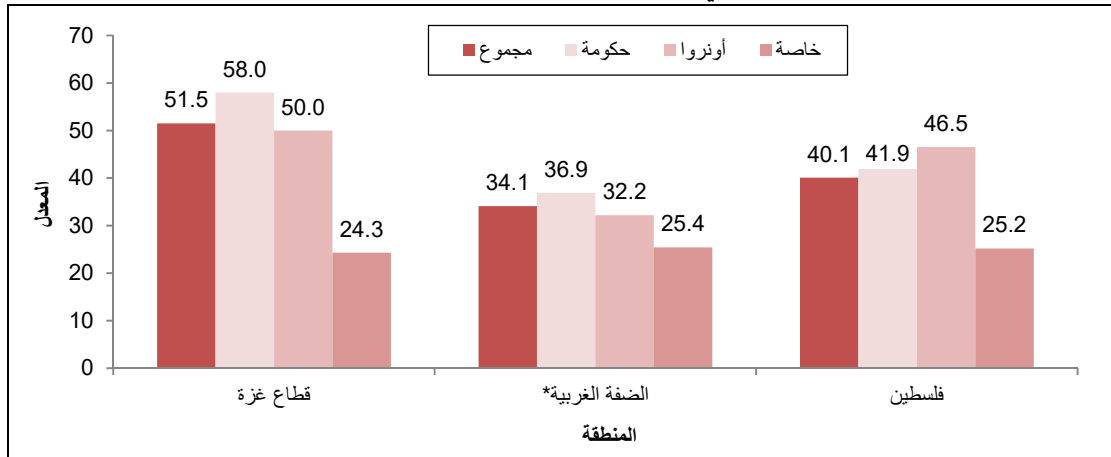

*البيانات لا تشمل المدارس التي تشرف عليها وزارة المعارف والبلدية الاسرائيلية في القدس
المصدر: وزارة التربية والتعليم، 2023. قاعدة بيانات مسح التعليم للعام الدراسي 2023/2022. رام الله - فلسطين.

نسبة المدارس التي تتوفر فيها مرافق أساسية لغسل الأيدي* في فلسطين، 2013/2012 - 2023/2022

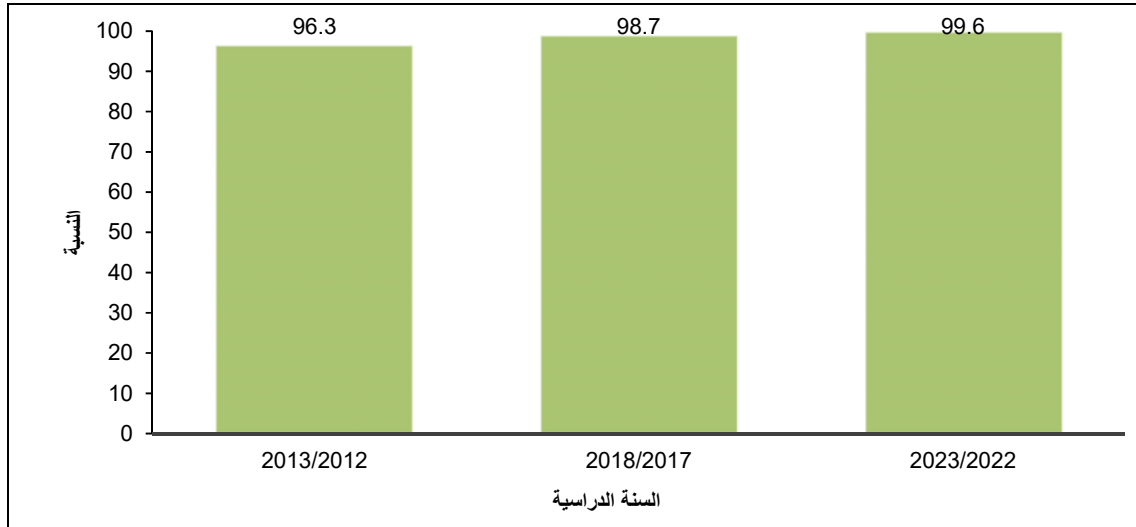

* مرافق غسل اليدين الأساسية يتم تعريفها على انها مرافق غسل اليدين مع المياه والصابون المتوفرة لكل الإناث والذكور.
المصدر: وزارة التربية والتعليم، 2023. قاعدة بيانات مسح التعليم 2013/2012 - 2023/2022. رام الله- فلسطين.
*مؤشر التنمية المستدامة 7.1.أ.4

تظهر البيانات أن هناك تحسن واضح في نسبة المدارس التي تتوفر فيها مرافق أساسية لغسل الأيدي، فقد ارتفعت من 96% في العام الدراسي 2013/2012 إلى 100% في العام الدراسي 2023/2022.

معدل عدد الطلبة لكل مغسلة في مدارس فلسطين حسب المنطقة والجهة المشرفة، 2023/2022

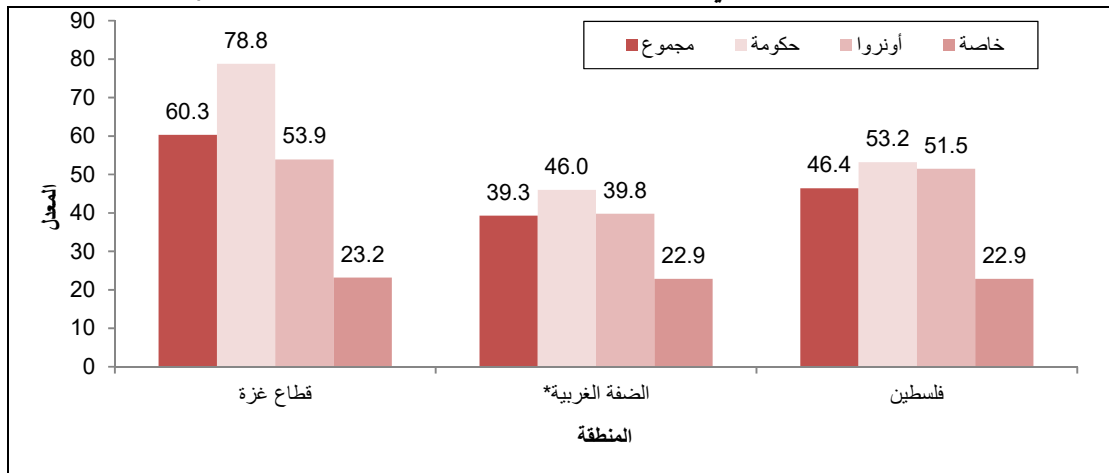

• البيانات لا تشمل المدارس التي تشرف عليها وزارة المعارف والبلدية الاسرائيلية في القدس.
المصدر: وزارة التربية والتعليم، 2023. قاعدة بيانات مسح التعليم للعام الدراسي 2023/2022. رام الله - فلسطين.

5.4 الطلبة ذوي الإعاقة في المدارس

تظهر البيانات أن هناك تحسن ملحوظ في نسبة المدارس التي تتوفر فيها بنى تحتية ومواد موائمة لاحتياجات الطلبة ذوي الإعاقة، فقد ارتفعت من 62% في العام الدراسي 2013/2012 إلى 71% في العام الدراسي 2023/2022.

نسبة المدارس التي تتوفر فيها بنى تحتية ومواد موائمة لاحتياجات الطلبة ذوي الإعاقة* في فلسطين،

2023/2022 - 2013/2012

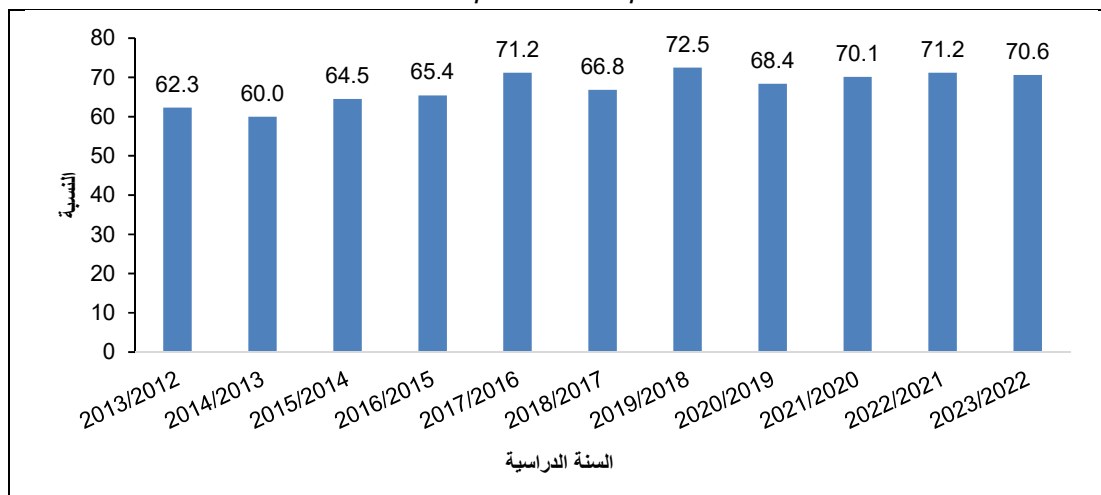

المصدر: وزارة التربية والتعليم، 2023. قاعدة بيانات مسح التعليم 2013/2012 - 2023/2022. رام الله - فلسطين.

*مؤشر التنمية المستدامة 4.1.أ.4

أظهرت البيانات للعام الدراسي 2023/2022 أن اضطرابات التواصل هي أكثر أنواع الإعاقات انتشاراً بين الطلبة ذوي الإعاقات في المدارس الحكومية في فلسطين حيث شكلت ما نسبته 42%، ثم تأتي الإعاقة الحركية والشلل الدماغي بنسبة (32%).

جدول 20: توزيع الطلبة ذوي الإعاقة الملتحقين في المدارس الحكومية في فلسطين حسب نوع الإعاقة والجنس والمنطقة، 2023/2022

المنطقة			نوع الإعاقة والجنس	
قطاع غزة	الضفة الغربية*	فلسطين		
686	1,012	1,698	ذكور	اضطرابات التواصل
499	860	1,359	إناث	
1,185	1,872	3,057	كلا الجنسين	
486	686	1,172	ذكور	حركية + شلل دماغي
486	665	1,151	إناث	
972	1,351	2,323	كلا الجنسين	
0	240	240	ذكور	صعوبات التعلم
0	404	404	إناث	
0	644	644	كلا الجنسين	
10	208	218	ذكور	اضطراب التوحد واضطراب نمائي شامل
7	105	112	إناث	
17	313	330	كلا الجنسين	
8	397	405	ذكور	عقلية بسيطة ومتوسطة ومتلازمة داون و تأخر النمو التطوري
18	564	582	إناث	
26	961	987	كلا الجنسين	
1,190	2,543	3,733	ذكور	المجموع
1,010	2,598	3,608	إناث	
2,200	5,141	7,341	كلا الجنسين	

• البيانات لا تشمل المدارس التي تشرف عليها وزارة المعارف والبلدية الاسرائيلية في القدس.
المصدر: وزارة التربية والتعليم، 2023. قاعدة بيانات مسح التعليم للعام الدراسي 2023/2022. رام الله - فلسطين.

الفصل الخامس

القطاع الصحي

تعترف الدول الأطراف بحق الطفل في التمتع بأعلى مستوى صحي يمكن بلوغه، وبحقه في مرافق علاج الأمراض وإعادة التأهيل الصحي. وتبذل الدول الأطراف قصارى جهدها لتضمن أن لا يحرم أي طفل من حقه في الحصول على خدمات الرعاية الصحية هذه.

(اتفاقية حقوق الطفل - المادة 24-1)

ان الاستثمار في صحة الطفل هو الأساس لمجتمع صحي منتج وسليم. ولا يتحقق ذلك إلا عن طريق توفير البيئة الممكنة ذلك على المستوى القانوني والتشريعي، السياساتي والتخطيطي وعلى مستوى البرامج والموازنات والخدمات العلاجية والوقائية وبناء الشراكات، ورفع مستوى الوعي لدى الطفل والعائلة والمجتمع والدولة بأهمية ذلك وتزويد الطفل بالمعرفة اللازمة لاختيار الانماط الحياتية الصحية السليمة والوقاية. ان استهداف الأطفال بشكل عام مع التركيز على الأطفال المهمشين والمعرضين لخطر التهميش سيؤدي الى خفض الفجوة في الوضع الصحي والاجتماعي بين الأطفال في فلسطين اينما وجدوا، وسيؤدي ذلك في النهاية الى خفض العبء المالي والصحي وحماية الطفل في الحاضر وفي المستقبل من الامراض بشكل عام وخصوصاً المزمنة.

1.5 الرعاية خلال الحمل والولادة

أظهرت بيانات المسح الفلسطيني العنقودي متعدد المؤشرات عام 2019-2020 بأن معظم النساء في العمر (15-49 سنة) في فلسطين اللواتي أنجبن خلال الفترة 2017-2019، قد تلقين رعاية صحية أثناء الحمل أربع مرات فأكثر بنسبة 95%، وكانت النسبة في الضفة الغربية 94% مقارنة مع 95% في قطاع غزة، وتشير النتائج أيضاً إلى التأثير الواضح للوضع الاجتماعي والاقتصادي للأسر، فقد كانت النسبة لنساء الأسر الأغنى اعلى منها لنساء الأسر الأفقر بنسبة 97% و94% على التوالي، وتشير بيانات المسح أن نسبة الولادات التي تمت في المنازل بلغت 0.3% في حين ان الولادات الأخرى تمت في منشآت صحية.

نسبة النساء في العمر (15-49 سنة) في فلسطين اللواتي تلقين رعاية صحية أثناء الحمل حسب عدد مرات تلقي

الرعاية، 2019

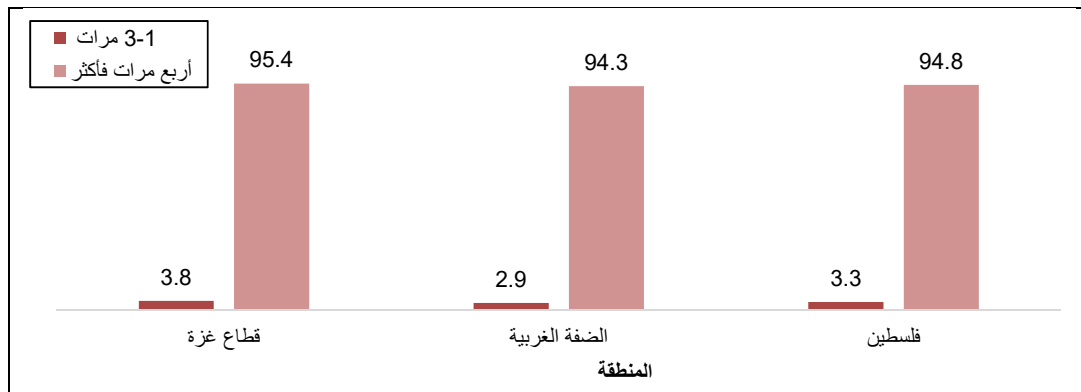

المصدر: الجهاز المركزي للإحصاء الفلسطيني، 2021. قاعدة بيانات المسح الفلسطيني العنقودي متعدد المؤشرات، 2019-2020. رام الله- فلسطين.

من جهة أخرى بلغت نسبة النساء في العمر (20-24 سنة) اللواتي أنجبن وأعمارهن أقل من 18 سنة 6%، وكانت الأعلى في قطاع غزة 8% مقارنة بالضفة الغربية 4%.

2.5 التطعيمات

التطعيم هو الطريقة الأنجع لوقاية الأطفال من الأمراض المعدية، تحمي التطعيمات أو اللقاحات الأطفال من الإصابة ببعض الأمراض المعدية ومضاعفاتها الخطيرة، وبالتالي تؤدي الى مجتمع معافى خالٍ من الأمراض المعدية.

أظهرت البيانات أن 95% من الأطفال في الفئة العمرية (12-23 شهراً) تلقوا الجرعة الثالثة من التطعيم الثلاثي ضد الدفتيريا والسعال الديكي والكزاز (DTP3)، بواقع 93% في الضفة الغربية و97% في قطاع غزة، مع فارق طفيف يكاد لا يذكر بين الأطفال الذكور والإناث خلال العام 2019-2020.

نسبة الأطفال (12-23 شهراً) في فلسطين الذين تلقوا الجرعة الثالثة من التطعيم الثلاثي ضد الدفتيريا والسعال الديكي والكزاز*
(DTP3) في سنة معينة حسب المنطقة والجنس، 2019-2020

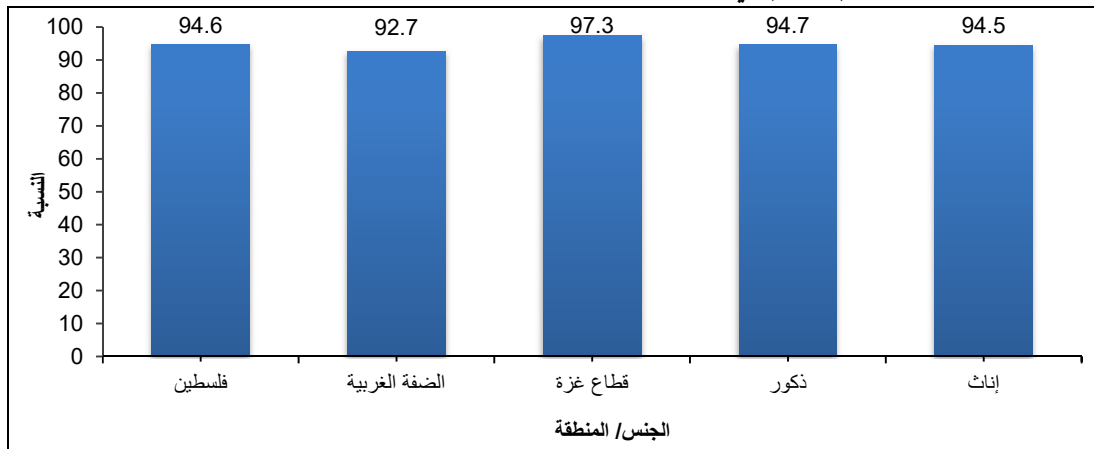

المصدر: الجهاز المركزي للإحصاء الفلسطيني، 2021. قاعدة بيانات المسح العنقودي الفلسطيني متعدد المؤشرات، 2019-2020. رام الله - فلسطين.

*مؤشر التنمية المستدامة 3. ب.1.1.

92% من الأطفال في الفئة العمرية (12-23 شهراً) تلقوا الجرعة الثالثة من تطعيم المكورة الرؤوية المتعدد السكاريد (PCV3)، بواقع 89% في الضفة الغربية و95% في قطاع غزة، أما حسب الجنس فكانت النسبة 92% للأطفال الذكور و91% للإناث خلال العام 2019-2020.

نسبة الأطفال (12-23 شهراً) في فلسطين الذين تلقوا الجرعة الثالثة من تطعيم المكورة الرئوية المتعدد السكريد* (PCV3) في سنة معينة حسب الجنس والمنطقة، 2019-2020

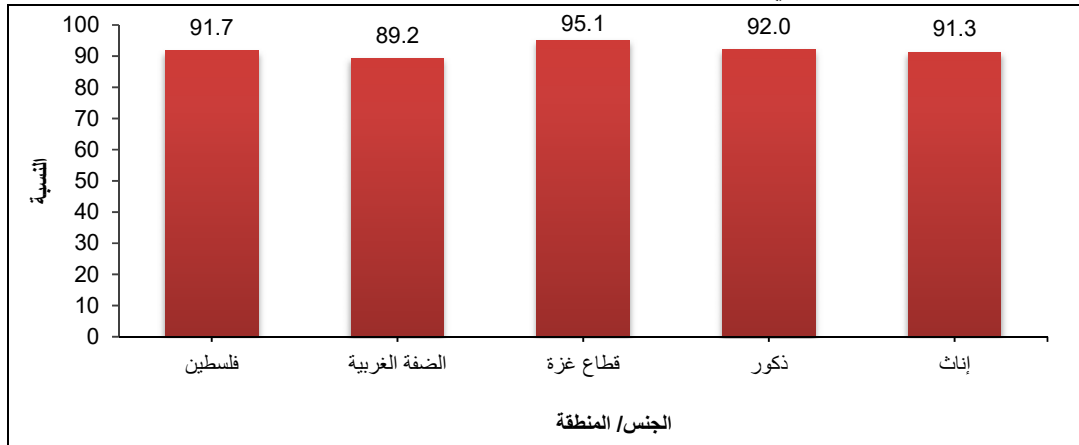

المصدر: الجهاز المركزي للإحصاء الفلسطيني، 2021. قاعدة بيانات المسح العنقودي الفلسطيني متعدد المؤشرات، 2019-2020. رام الله - فلسطين.
* مؤشر التنمية المستدامة 3. ب.1.

94% من الأطفال في الفئة العمرية (24-35 شهراً) تلقوا الجرعة الثانية من تطعيم الحصبة، بواقع 92% في الضفة الغربية و97% في قطاع غزة، أما حسب الجنس فكانت النسبة متساوية لكلا الجنسين بنسبة 94% خلال العام 2019-2020.

نسبة الأطفال (24-35 شهراً) في فلسطين الذين تلقوا الجرعة الثانية من تطعيم الحصبة* في سنة معينة حسب الجنس والمنطقة، 2019-2020

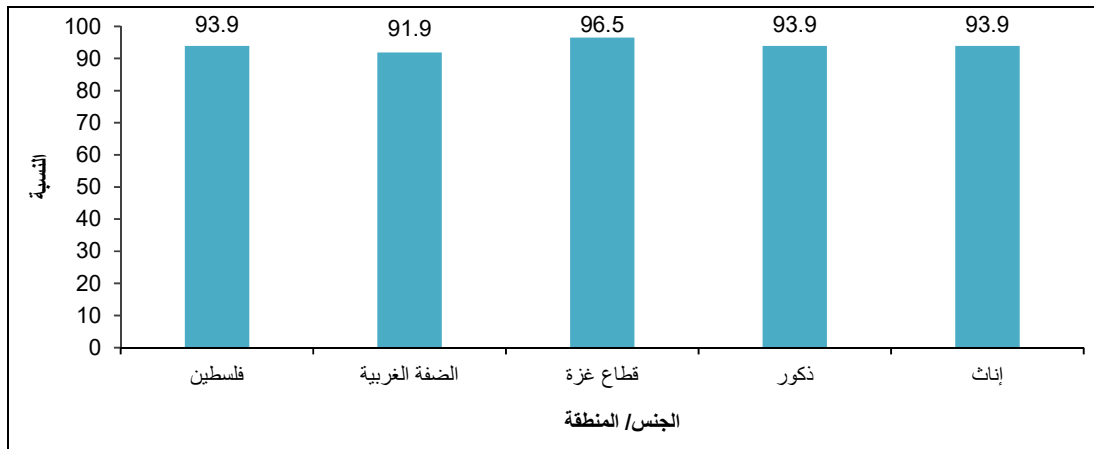

المصدر: الجهاز المركزي للإحصاء الفلسطيني، 2021. قاعدة بيانات المسح العنقودي الفلسطيني متعدد المؤشرات، 2019-2020. رام الله - فلسطين.
* مؤشر التنمية المستدامة 3. ب.1.

3.5 التحصينات ضد الأمراض المعدية

تحتل فلسطين مرتبة متقدمة في مجال تغطية المطاعيم الأساسية⁶ بنسبة 86% من الأطفال في العمر 24-35 شهراً تم تطعيمهم بشكل كامل في أي وقت ضد أمراض الطفولة التي يمكن الوقاية منها؛ 83% في الضفة الغربية و91% في قطاع غزة خلال 2019-2020.

⁶ المطاعيم الأساسية: تشمل (المس BCG، الجرعة الثالثة من مطعوم شلل الأطفال OPV3، الجرعة الثالثة من مطعوم DPT3 (الدفتيريا، السعال الديكي، الكزاز)).

سجلت آخر حالة شلل أطفال في العام 1988، وفي العام 2022 تم رصد 33 حالة شلل رخوي حاد في فلسطين بواقع 28 حالة في الضفة الغربية و5 حالات في قطاع غزة، وجميعها كانت خالية من فيروس شلل الأطفال كما لم يتم تسجيل أي حالة لمرض الحصبة في العام 2022. تقوم وزارة الصحة بتطعيم الأطفال بجرعتين على عمر سنة وسنة ونصف، كما يتم تغطية النساء الحوامل المراجعات في العيادات الحكومية بمطعم الكزاز، ومن جهة أخرى لم يبلغ عن أية حالة كزاز بين حديثي الولادة خلال السنوات الماضية.

أما مرض النكاف، بلغ عدد الحالات النكاف المبلغ عنها عام 2022 في فلسطين 193 حالة منها 42 حالة في الضفة الغربية و151 حالة في قطاع غزة). وتم تسجيل 15 حالة إصابة بالسل الرئوي بواقع 7 حالات في الضفة الغربية و8 حالات في قطاع غزة، كما تم رصد 6 حالات سل غير رئوي منها خمس حالات في قطاع غزة وحالة في الضفة الغربية، مع العلم أن معدل تطعيم الأطفال حديثي الولادة ضد السل (BCG) مرتفعة جداً (تغطية كاملة تقريباً)، وتقوم وزارة الصحة منذ العام 1996 بتطبيق نظام (DOTS) في علاج مرضى السل، والذي يقوم على المراقبة والعلاج المباشرين لمرضى السل، وفقاً لبيانات وزارة الصحة عام 2022.

4.5 أمراض الأطفال

1.4.5 الإصابة بالإسهال

يعتبر الجفاف الناتج عن الإسهال الشديد سبباً رئيسياً للأمراض والوفيات بين الأطفال دون الخامسة، ويتمثل أحد الردود البسيطة والفعالة لمعالجة الجفاف بإعطاء الطفل المزيد من السوائل والتي تكون على شكل علاج للجفاف ويعطى عن طريق الفم والذي يشمل بعض أملاح معالجة الجفاف، كما يتم تشجيع تناول الطعام خلال الإصابة بالإسهال والتي تأخذ شكل حليب طبيعي للأطفال الذين تقل أعمارهم عن 6 أشهر وأغذية صلبة للأطفال الأكبر عمراً من أجل تجنب سوء التغذية، الذي قد يتسبب في وضع تغذوي أسوأ⁷.

أظهرت بيانات المسح الفلسطيني العنقودي متعدد المؤشرات 2019-2020 أن 15% من الأطفال دون سن الخامسة عانوا من الإسهال، وقد كان الذكور أكثر إصابة من الإناث بواقع 16% للذكور و13% للإناث، وهناك اختلاف بين المناطق حيث بلغت النسبة في الضفة الغربية 13% بينما في قطاع غزة 17%، وكانت النسبة الأعلى بين الأطفال في عمر (12-23 شهراً) وخاصة أن هذا العمر يكون فيه الأطفال أكثر عرضه للميكروبات التي من شأنها أن تؤدي إلى الإصابة بالإسهال، والتي قد تكون ضمن الطعام الذي يقدم للطفل، بالإضافة إلى أن الأطفال في هذا العمر يقومون بوضع أي شيء في أفواههم. أما بعد هذا العمر (24 شهراً فأكثر)، فيكون الأطفال أكثر مناعة وصحة مما يؤدي إلى انخفاض في نسبة الإسهال.

حول التصرف بشأن تغذية الأطفال وعلاجهم أثناء الإصابة بالإسهال بينت النتائج أن 28% من الأمهات والقائمتات على رعاية الأطفال المصابون بالإسهال قد زدن من كمية السوائل المعطاة للطفل في حين احتفظ 44% منهن بنفس الكمية المعتادة، كما قلل 31% كمية الطعام المعطاة للطفل قليلاً في حين احتفظ 33% منهن بنفس الكمية المعتادة من الطعام.

⁷ منظمة الصحة العالمية، 1992. مساق تدريبي في إدارة الإسهال، دليل المشارك.

2.4.5 الإصابة بالتهابات الجهاز التنفسي

تعتبر أمراض الجهاز التنفسي الحادة وبشكل خاص الالتهابات الرئوية سبباً رئيساً لوفيات الرضع والأطفال، ومن الجدير بالذكر أن التشخيص المبكر للمرض والعلاج يمكن أن يحول دون وقوع نسبة كبيرة من الوفيات، وفي المسح الفلسطيني متعدد المؤشرات 2019-2020 تم توجيه سؤال للأمهات/ راعيات الأطفال ما إذا كان الطفل أصيب بسعال أو ارتفاع حرارة خلال الأسبوعين السابقين للمسح، وعن فترة السعال وما إذا كان الطفل قد تنفس بصورة أسرع من المعتاد، حيث بينت النتائج أن نسبة الأطفال دون الخامسة الذين أصيبوا بالتهابات رئوية بلغت 7% ويلاحظ أن النسبة كانت أعلى في قطاع غزة (8%) منها في الضفة الغربية (6%).

وحول مصدر النصيحة وتلقي العلاج فقد بلغت نسبة الأمهات/ راعيات الأطفال الذين أصيبوا بالتهابات الجهاز التنفسي وتوجهن لطلب النصيحة والاستشارة من عيادة أو مستشفى في فلسطين 77%، ومن الملاحظ ارتفاع تلك النسبة للأطفال الإناث (79%) مقارنة بالأطفال الذكور (76%). ومن الملاحظ أيضاً أن أهالي الأطفال المقيمين في المخيمات يتوجهون للحصول على خدمات وكالة الغوث أكثر من التوجه إلى الخدمات الخاصة والعامة حيث يتوجه 56% من الأمهات/ راعيات الأطفال في المخيمات إلى عيادات الوكالة، وهذا ينطبق أيضاً على أطفال قطاع غزة حيث بلغت هذه النسبة 43%، بينما في الضفة الغربية كانت الأسر تتوجه إلى عيادات الأطباء الخاصة بواقع 63% وقد يعود السبب في ذلك إلى توفر عيادات الأطباء في المناطق الريفية والتي يقع معظمها في الضفة الغربية.

نسبة الأطفال دون الخامسة في فلسطين الذين أصيبوا بالتهاب في الجهاز التنفسي خلال الأسبوعين السابقين على المسح وقد

توجهت أمهاتهم/ راعياتهم لطلب النصيحة حسب نوع التجمع ومصدر الاستشارة، 2019-2020

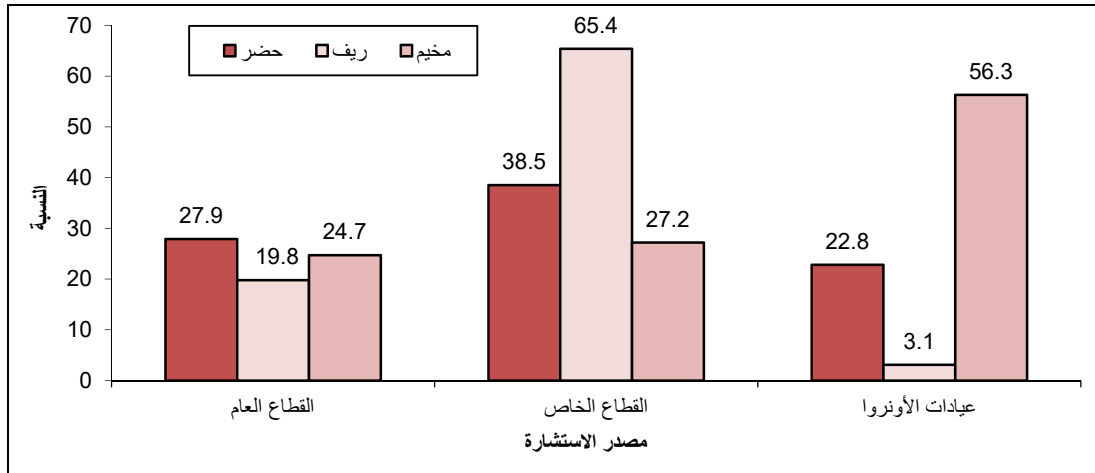

المصدر: الجهاز المركزي للإحصاء الفلسطيني، 2021. قاعدة بيانات المسح الفلسطيني العنقودي متعدد المؤشرات، 2019-2020. رام الله- فلسطين.

5.5 الحصول على مياه الشرب المأمونة*

حوالي 40% من الأسر في فلسطين تستخدم مصدر مياه شرب يدار بطريقة مأمونة (الأسر التي لديها مصادر محسنة لمياه الشرب، خالية من البكتيريا (E.coli) ومتاحة وقت الحاجة)؛ إلا أن أقل من أسرة واحدة من كل 20 أسرة (4%) في قطاع غزة توجد لديها مياه شرب مأمونة مقارنة بحوالي الثلثين (66%) للأسر في الضفة الغربية في العام 2019. * (مؤشر التنمية المستدامة 1.1.6).

نسبة السكان الذين يستفيدون من خدمات مياه الشرب التي تدار بطريقة مأمونة في فلسطين حسب المنطقة، 2019

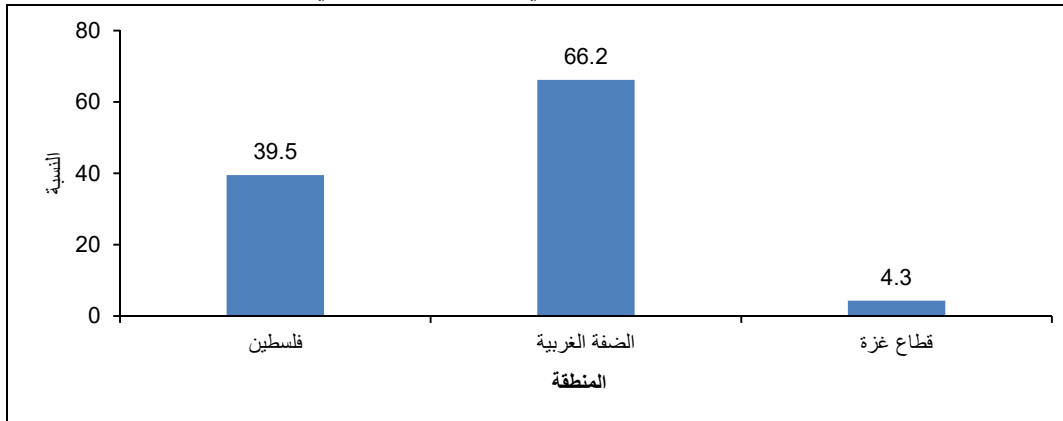

المصدر: الجهاز المركزي للإحصاء الفلسطيني، 2021. قاعدة بيانات المسح العنقودي الفلسطيني متعدد المؤشرات 2019-2020. رام الله- فلسطين.

6.5 غسل الايدي*

إن غسل الايدي بالماء والصابون يعتبر الطريقة الأنجع من حيث الكلفة لمحاربة الإسهال والالتهابات التنفسية الحادة لدى الأطفال دون سن الخمس سنوات. 95% من الأسر في فلسطين في العام 2019 تتوفر لديهم مرافق لغسل اليدين بالماء والصابون، بواقع 96% في الضفة الغربية، و95% في قطاع غزة. إلا أن هذا الرقم ينخفض الى 90% في الأسر الأشد فقراً. *مؤشر التنمية المستدامة (2.1.2.6).

نسبة الأسر التي تستخدم مرافق غسل اليدين بالماء والصابون في فلسطين حسب المنطقة، 2019

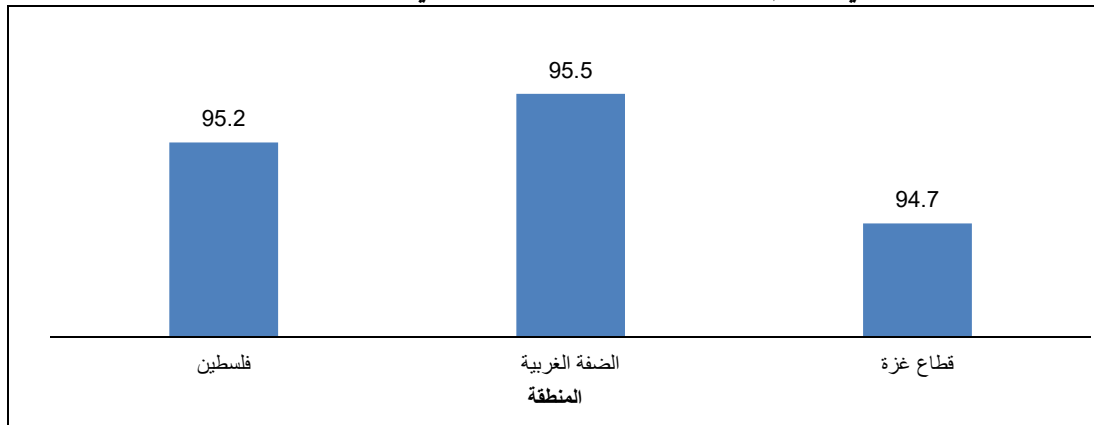

المصدر: الجهاز المركزي للإحصاء الفلسطيني، قاعدة بيانات المسح العنقودي الفلسطيني متعدد المؤشرات، 2019-2020 رام الله- فلسطين.

7.5 مؤشرات التغذية

إن الحق في الوصول لكميات كافية ونوعية من الغذاء يعتبر من الحقوق الاساسية لبقاء ونماء وتطور الطفل. وتشير الدراسات إلى أهمية تغذية الطفل والأم خلال فترة الحمل، وحصولها على الفيتامينات والمقويات اللازمة، لحماية الطفل وإلى أهمية الرضاعة الطبيعية المطلقة خلال الستة شهور الأولى من حياة الطفل لإعطاء الطفل المناعة اللازمة من الأمراض خلال تلك الفترة.

من جهة أخرى هنالك علاقة مباشرة بين نقص فيتامين A وقصر القامة وتأخر النمو، والعمى الليلي، وزيادة نسبة الوفيات حيث يصبح الجسم عرضة للالتهابات. أما فقر الدم بسبب نقص الحديد يؤدي إلى زيادة معدلات وفيات الأمهات والرضع، وفرص ولادة جنين ميت، وحالات انخفاض وزن المواليد، والولادة المبكرة، واحتمال ضرر دماغ الجنين. لمنع نقص فيتامين (A) يجب تثقيف الأم على العديد من الفوائد من الرضاعة الطبيعية حيث أن حليب الام منتج طبيعي لفيتامين (A)، وبالتالي تزويد الرضع مع كميات كافية من فيتامين (A) في سن الرضاعة الطبيعية⁸.

1.7.5 الرضاعة الطبيعية

بلغت نسبة الأطفال (دون 6 شهور) الذين رضعوا رضاعة طبيعية مطلقة 43% في العام 2019-2020، أما حسب الجنس فكانت 42% للذكور مقابل 45% للإناث، بينما بلغت نسبة الأطفال في العمر (12-15 شهراً) الذين رضعوا رضاعة طبيعية مستمرة لمدة سنة 50%، وتوزعت 57% للذكور مقابل 43% للإناث، في حين بلغت نسبة الأطفال (20-23 شهراً) الذين رضعوا رضاعة طبيعية مستمرة لمدة سنتين 11%، بواقع فكانت 11% للذكور مقابل 12% للإناث.

من الملاحظ أن الرضاعة الطبيعية المطلقة للسته شهور الأولى تنخفض بارتفاع مستوى تعليم الأم (38% تعليم عالي مقارنة بـ 55% بين الحاصلات على تعليم أساسي فأقل)، وقد يعزى ذلك بشكل جزئي إلى ضرورة عودة الأمهات المتعلمات العاملات للعمل بعد انتهاء اجازة الأمومة بعد 70 يوماً، حسب قانون العمل الفلسطيني، وبالرغم من أن القانون يعطي الأم الحق بساعة رضاعة لمدة سنة كاملة بعد الولادة، إلا أن معظم يفضلن الإستفادة من تلك الساعة في نهاية الدوام حيث يكون معظم الأطفال في دور رعاية نهائية أو في أماكن بعيدة نسبياً على الأم لتصلها لإرضاع طفلها ومن ثم العودة إلى مكان العمل. كما يلاحظ استمرار الرضاعة الطبيعية لعمر سنة لمدة أطول في المناطق الحضرية (52%).

نسبة استمرار الرضاعة الطبيعية لمدة سنة للأطفال في فلسطين في الفئة العمرية (12-15 شهر) حسب نوع التجمع، 2019

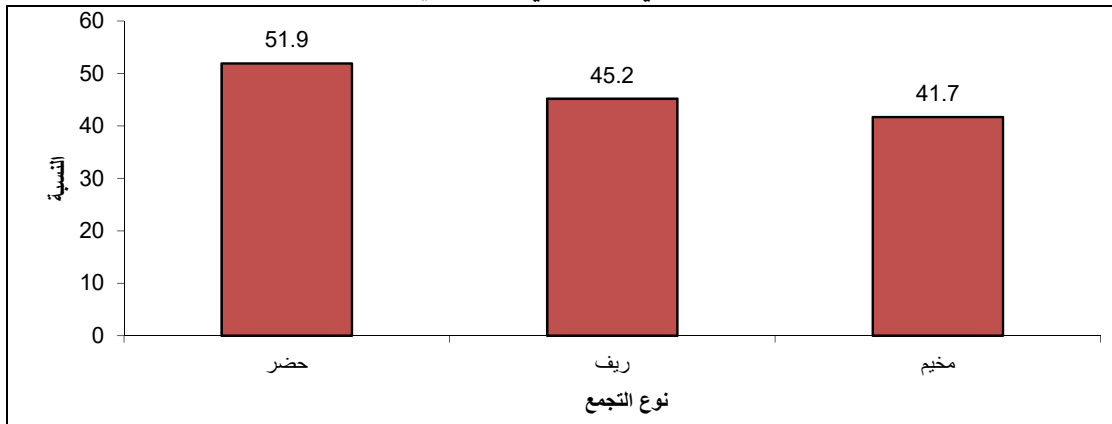

المصدر: الجهاز المركزي للإحصاء الفلسطيني، 2021. قاعدة بيانات المسح الفلسطيني العنقودي متعدد المؤشرات، 2019-2020. رام الله - فلسطين.

2.7.5 فقر الدم لدى الأطفال في عمر 12 شهر

أشارت بيانات وزارة الصحة للعام 2022 ان 35% من الأطفال المفحوصين في عمر 12 شهراً في محافظات الضفة الغربية يعانون من فقر الدم (الإنيميا)، علماً بأن عدد الأطفال المفحوصين بلغ 59,515 طفلاً.

⁸ <http://www.who.int/nutrition/topics/vad/en/>

3.7.5 نقص الوزن، الهزال، قصر القامة

يعتبر مؤشر نقص الوزن من المؤشرات الهامة حيث يشير الى مستوى الوضع التغذوي والاجتماعي والصحي للأطفال. ويرتبط نقص الوزن بسوء التغذية الحاد، أما قصر القامة فيرتبط بسوء التغذية المزمن والذي قد يشير أيضاً الى الفقر. أشارت النتائج الى أن 11% من الأطفال في فلسطين الذين تم توزيعهم عند الولادة كان وزنهم أقل من 2,500 غم وفقاً لبيانات المسح الفلسطيني العنقودي متعدد المؤشرات للعام 2019-2020، وهي أعلى في الضفة الغربية منها في قطاع غزة بواقع 12% و9% على التوالي، وكذلك هي أعلى بين أطفال الريف من اطفال الحضر والمخيم؛ بواقع 12% و11% و8% على التوالي. أما فيما يتعلق بمؤشرات سوء التغذية فقد بلغت نسبة الأطفال دون الخامسة الذين يعانون بصورة متوسطة من نقص الوزن 2% ولا يوجد فروق بين الضفة الغربية وقطاع غزة، وكانت للذكور 3% و2% للإناث، وأظهرت البيانات ان 9% نسبة الأطفال دون الخامسة الذين يعانون بصورة متوسطة من قصر القامة* بواقع 9% لكل من الضفة الغربية وقطاع غزة، وحسب الجنس بلغت أيضاً 9% للذكور والإناث. * (مؤشر التنمية المستدامة 1.2.2).

انتشار سوء التغذية بين الأطفال دون الخمس سنوات في فلسطين حسب المنطقة 2014، 2019

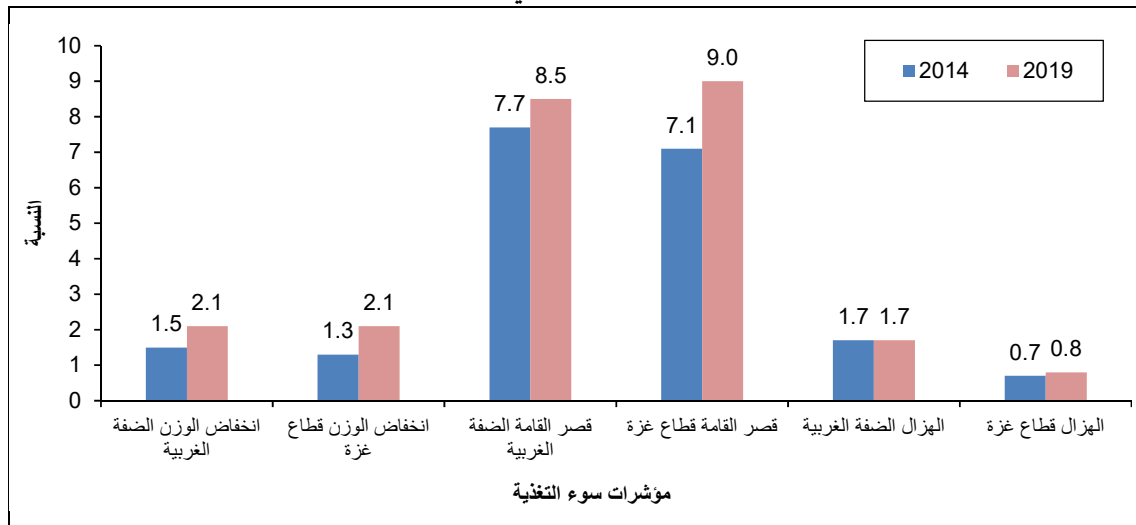

المصدر: الجهاز المركزي للإحصاء الفلسطيني، 2015. المسح الفلسطيني العنقودي متعدد المؤشرات، 2014. رام الله- فلسطين.
المصدر: الجهاز المركزي للإحصاء الفلسطيني، 2021. قاعدة بيانات المسح الفلسطيني العنقودي متعدد المؤشرات، 2019-2020. رام الله- فلسطين.

وأشارت النتائج أن 1% من الأطفال دون الخامسة يعانون بصورة متوسطة من الهزال* بواقع 2% في الضفة الغربية مقابل 0.8% في قطاع غزة، وكانت النسبة لكل من الذكور والإناث متساوية حيث بلغت 1%. وأن 9% من الأطفال دون الخامسة يعانون من زيادة في الوزن* في فلسطين، أما على مستوى المنطقة فبلغت 11% في الضفة الغربية في حين كانت في قطاع غزة 6%، وبلغت 10% بين الذكور مقابل 7% بين الإناث. * (مؤشر التنمية المستدامة 1.2.2.2) و* (مؤشر التنمية المستدامة 2.2.2.2).

8.5 التأمين الصحي للأطفال

أشارت بيانات المسح الفلسطيني العنقودي متعدد المؤشرات، 2019-2020، إلى أن 82% من الأطفال (5-17 سنة) لديهم تأمين صحي بواقع 72% في الضفة الغربية و95% في قطاع غزة، ولا يوجد تفاوت يذكر بين الذكور والإناث حيث بلغت 82% و83% على التوالي. علماً بأن الأطفال أقل من خمس سنوات يتلقون العلاج بشكل مجاني من قبل وزارة الصحة الفلسطينية بغض النظر عن توفر التأمين الصحي لديهم.

نسبة الأطفال في العمر (5-17 سنة) في فلسطين المشمولين بالتأمين الصحي حسب المنطقة والجنس، 2019

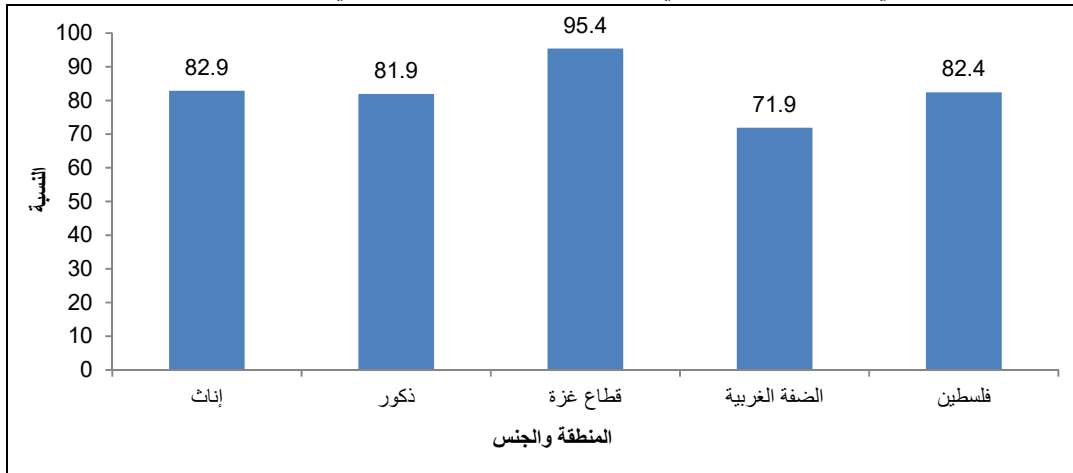

المصدر: الجهاز المركزي للإحصاء الفلسطيني، 2021. قاعدة بيانات المسح الفلسطيني العنقودي متعدد المؤشرات، 2019-2020. رام الله- فلسطين.

الفصل السادس

الحماية

1.6 تشغيل الأطفال

بلغت نسبة الأطفال العاملين في العمر (10-14 سنة) في فلسطين 1%، بواقع 2% في الضفة الغربية و0.6% في قطاع غزة، في حين بلغت هذه النسبة على المستوى الوطني للفئة العمرية (15-17 سنة) 7%، بواقع 10% في الضفة الغربية و3% في قطاع غزة وذلك للعام 2022.

نسبة الأطفال في العمر (10-17 سنة) العاملين من فلسطين حسب المنطقة والفئة العمرية، 2022

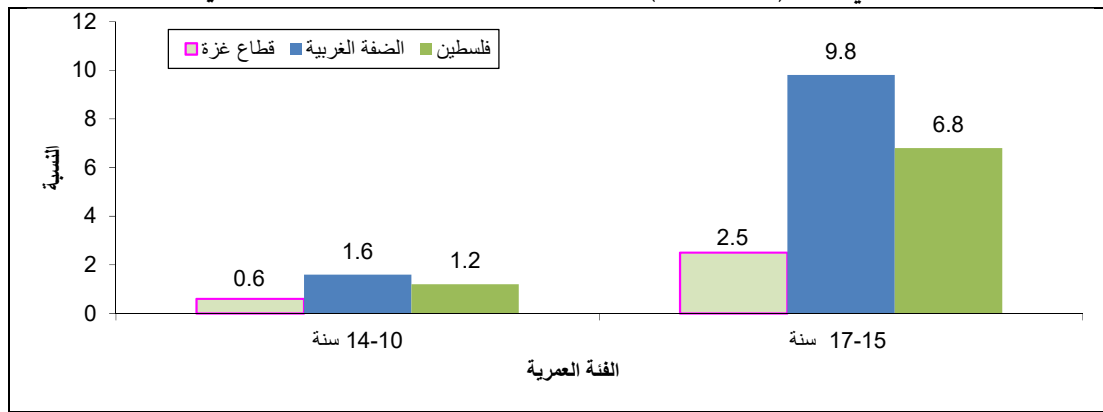

المصدر: الجهاز المركزي للإحصاء الفلسطيني، 2023. قاعدة بيانات مسح القوى العاملة، 2022. رام الله- فلسطين.

أما بالنسبة للأطفال العاملين وغير الملتحقين بالتعليم فقد بلغت بين الفئتين العمريتين السابقتين 22% و36% من إجمالي الأطفال غير الملتحقين في التعليم على التوالي عام 2022. فيما بلغت نسبة الأطفال الذين يعملون وملتحقين بالتعليم 0.7% للفئة العمرية (10-14 سنة) للعام ذاته، وبلغت 2% للفئة العمرية (15-17 سنة).

نسبة الأطفال في العمر (10-17 سنة) العاملين غير الملتحقين حالياً بالتعليم من إجمالي الأطفال غير الملتحقين بالتعليم في

فلسطين حسب المنطقة والفئة العمرية، 2022

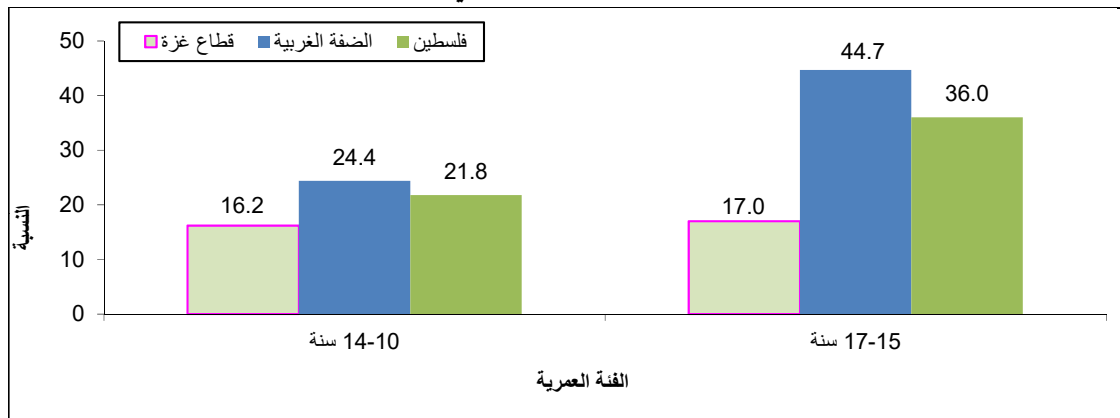

المصدر: الجهاز المركزي للإحصاء الفلسطيني، 2023. قاعدة بيانات مسح القوى العاملة، 2022. رام الله- فلسطين.

التوزيع النسبي للأطفال في العمر (10-17 سنة) العاملين في فلسطين حسب الحالة العملية، 2022

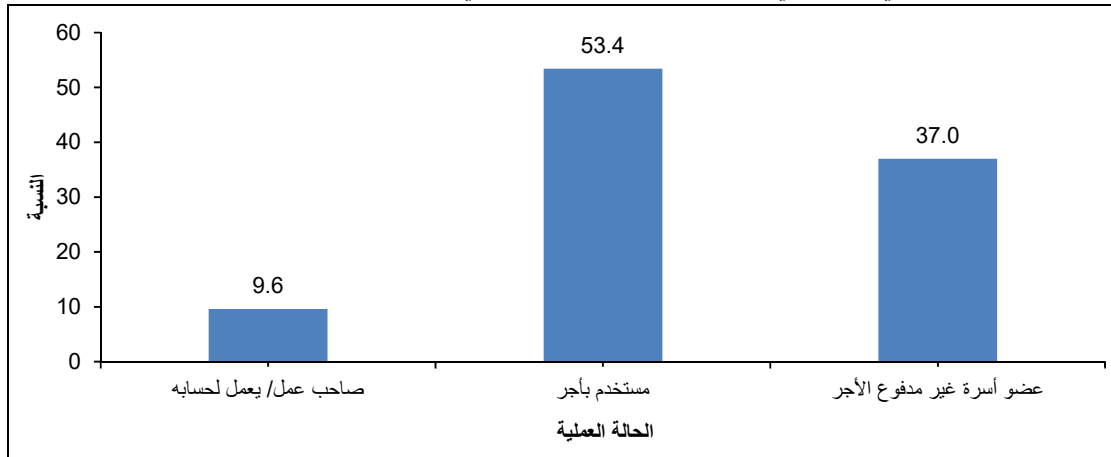

المصدر: الجهاز المركزي للإحصاء الفلسطيني، 2023. قاعدة بيانات مسح القوى العاملة، 2022. رام الله- فلسطين.

أكثر من ثلث الأطفال في العمر (10-17 سنة) عاملين كأعضاء أسرة غير مدفوعي الأجر في فلسطين، وبلغت نسبة المستخدمين بأجر (53%) في العام 2022.

جدول 21: معدل الأجر اليومي بالشيقل والأجر الوسيط ومعدل ساعات العمل الأسبوعية للأطفال (10-17 سنة) المستخدمين بأجر في فلسطين حسب المنطقة، 2022

المنطقة	معدل الأجر اليومي بالشيقل	الأجر اليومي الوسيط	معدل ساعات العمل الأسبوعية
فلسطين	76.6	70.0	44.3
الضفة الغربية	84.5	76.9	44.7
قطاع غزة	*16.0	*16.7	*41.5

المصدر: الجهاز المركزي للإحصاء الفلسطيني، 2023. قاعدة بيانات مسح القوى العاملة، 2022. رام الله- فلسطين.

(*) التباين مرتفع

يظهر التفاوت واضحاً في معدل الأجر اليومي للأطفال المستخدمين بأجر في العمر (10-17 سنة) حسب المنطقة، حيث بلغ معدل الأجر في الضفة الغربية (84.5 شيقل) مقابل (16.0 شيقل) للأطفال المستخدمين في قطاع غزة، ويبين جدول 21 ان معدل ساعات العمل الأسبوعية التي يعملها الأطفال في فلسطين البالغة نحو (44.3 ساعة) تفوق معدل ساعات العمل للأفراد 15 سنة فأكثر حيث بلغت (41.3 ساعة).

ان ظاهرة عمل الأطفال تعتبر مشكلة اجتماعية خطيرة تشير إلى استخدام الأطفال للعمل في سنواتهم الصغيرة بدلاً من التركيز على حقوقهم الأساسية وتطويرهم الشامل. وهذه الظاهرة تكون نتيجة لعدة أسباب، ومن بينها الفقر الذي يضطر الأسر إلى الاعتماد على دخل الأطفال لتلبية احتياجاتها الأساسية. يلجأ الأطفال إلى العمل أيضاً في ظل نقص الفرص التعليمية والتسرب، حيث يعد العمل بديلاً ملموساً للتعليم. تتأثر الأسر بالظروف الاقتصادية الصعبة وفقدان الوظائف، مما يدفع بالأطفال إلى المساهمة في دعم الأسرة.

2.6 البطالة

بلغ معدل البطالة من بين المشاركين في القوى العاملة للأفراد 15 سنة فأكثر في العام 2022 في فلسطين 24.4%، مقارنة بـ 26.4% في العام 2021، ولا تزال الفجوة كبيرة في معدلات البطالة بين الرجال والنساء، حيث بلغ هذا المعدل 40.4% بين النساء مقابل 20.3% بين الرجال في العام 2022.

أما معدل البطالة بين النساء اللواتي يرأسن أسر فقد بلغ 21.0% عام 2022، مقابل 13.4% بين الرجال أرباب الأسر، وقد ينعكس ذلك على الأطفال الذين يعيشون في أسر ترأسها نساء أو رجال ممن هم ضمن صفوف البطالة، سواء على المستوى المعيشي أو النفسي لهؤلاء الأطفال.

معدل البطالة بين أرباب الأسر في فلسطين حسب جنس رب الأسرة، 2015-2022

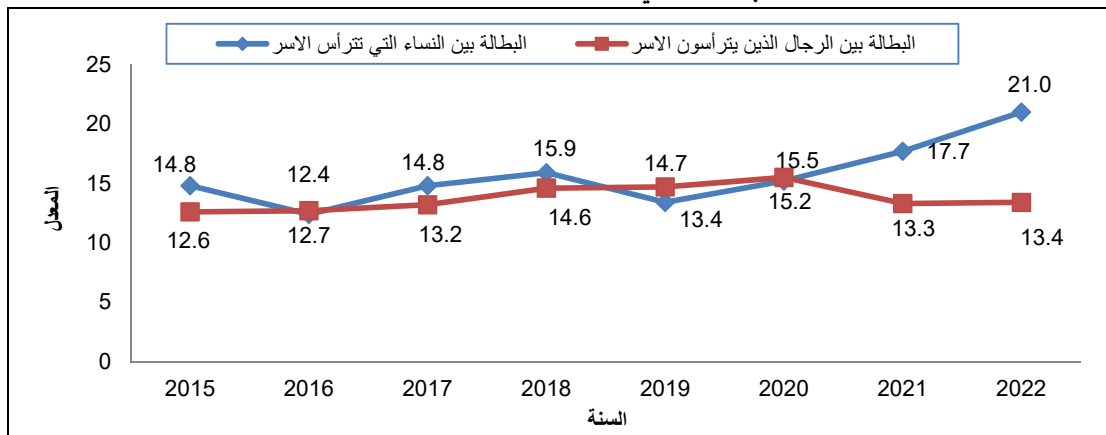

المصدر: الجهاز المركزي للإحصاء الفلسطيني، 2023. قاعدة بيانات مسح القوى العاملة، 2015-2022. رام الله- فلسطين.

3.6 الأطفال في خلاف مع القانون

أشارت بيانات وزارة التنمية الاجتماعية أن عدد الأحداث الذين أحيلوا إلى مرشد حماية الأحداث في العام 2022 بلغ في الضفة الغربية 2,043 حدث وقد تم ادخال 260 منهم إلى دار الأمل للملاحظة والرعاية الاجتماعية.

عدد الأحداث الذين أحيلوا إلى مرشد حماية الأحداث وعدد الأحداث الذين ادخلوا إلى دار الأمل للملاحظة والرعاية الاجتماعية في الضفة الغربية، 2012-2022

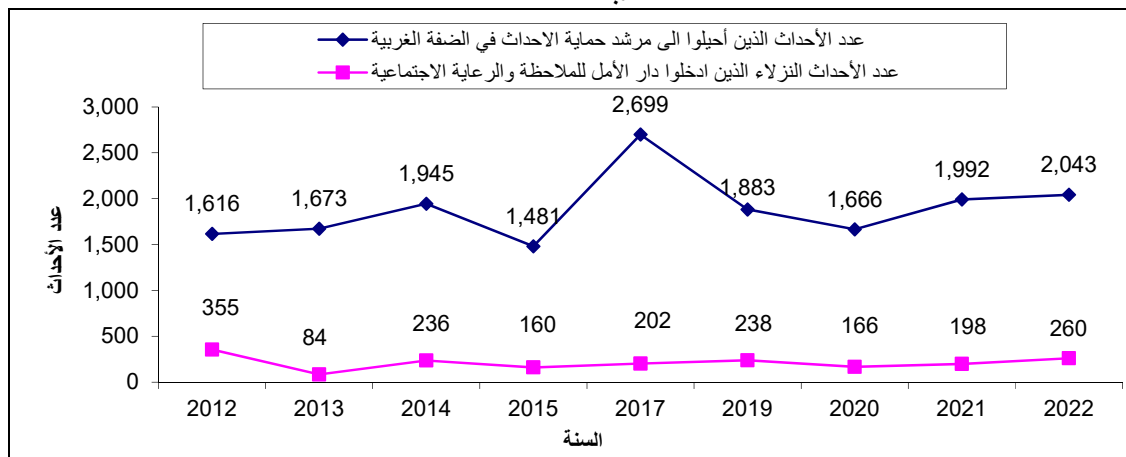

المصدر: وزارة التنمية الاجتماعية، 2023. التقرير الإحصائي السنوي لعام 2022. رام الله- فلسطين.

عدد الأحداث الذين احيلوا إلى مرشد حماية الأحداث في الضفة الغربية حسب الجنس، 2022

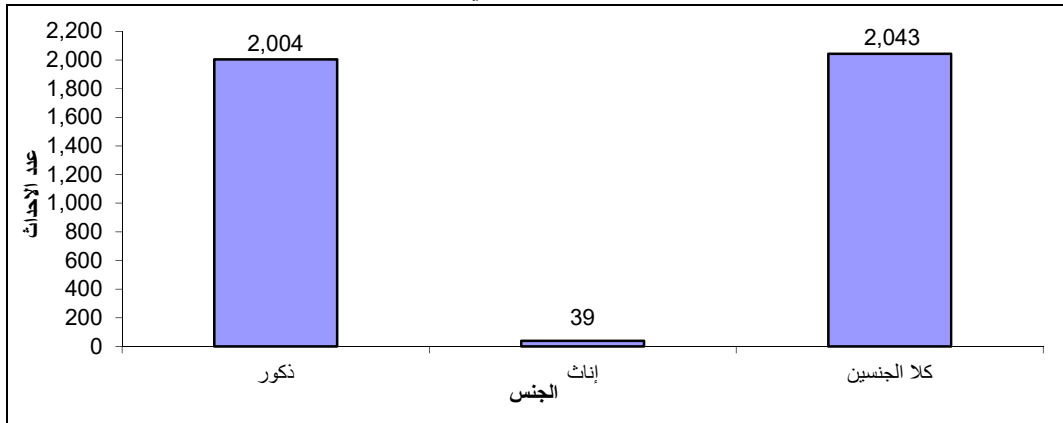

المصدر: وزارة التنمية الاجتماعية، 2023. التقرير الإحصائي السنوي لعام 2022. رام الله- فلسطين.

98% من الأحداث الذين احيلوا إلى مرشد حماية الأحداث في الضفة الغربية هم ذكور مقابل 2% إناث.

التوزيع النسبي للأطفال الأحداث في الضفة الغربية حسب الفئة العمرية لعام 2022

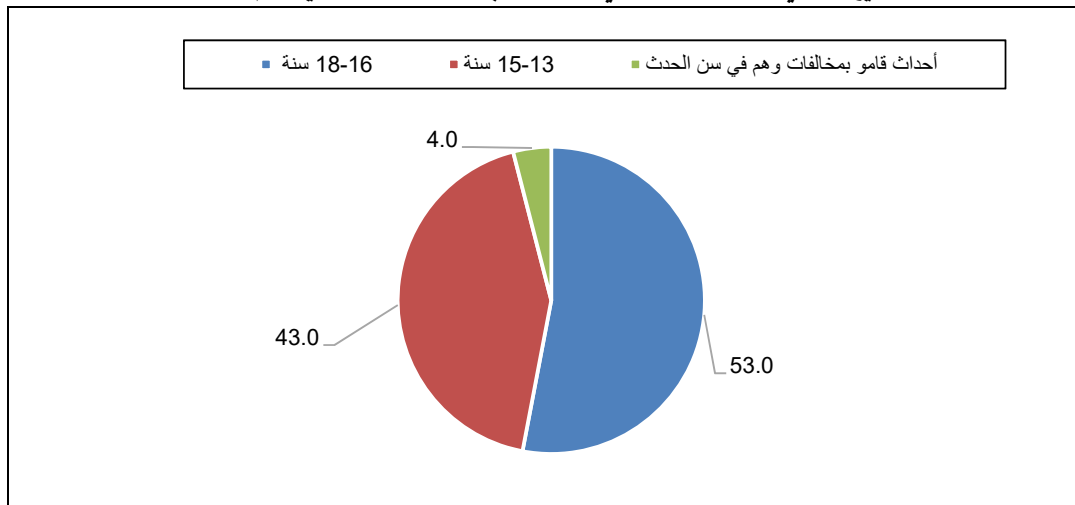

المصدر: وزارة التنمية الاجتماعية، 2023. التقرير الإحصائي السنوي لعام 2022. رام الله- فلسطين.

53% من الأحداث الذين احيلوا إلى مرشد حماية الأحداث في الضفة الغربية في الفئة العمرية (16-18 سنة) مقابل 43% في الفئة العمرية (13-15 سنة) في حين ان 4% قاموا بالمخالفة وهم في سن الحدث للعام 2022 في الضفة الغربية.

توزيع الأحداث الذين احيلوا إلى مرشد حماية الأحداث في الضفة الغربية حسب الفعل المسند لعام 2022

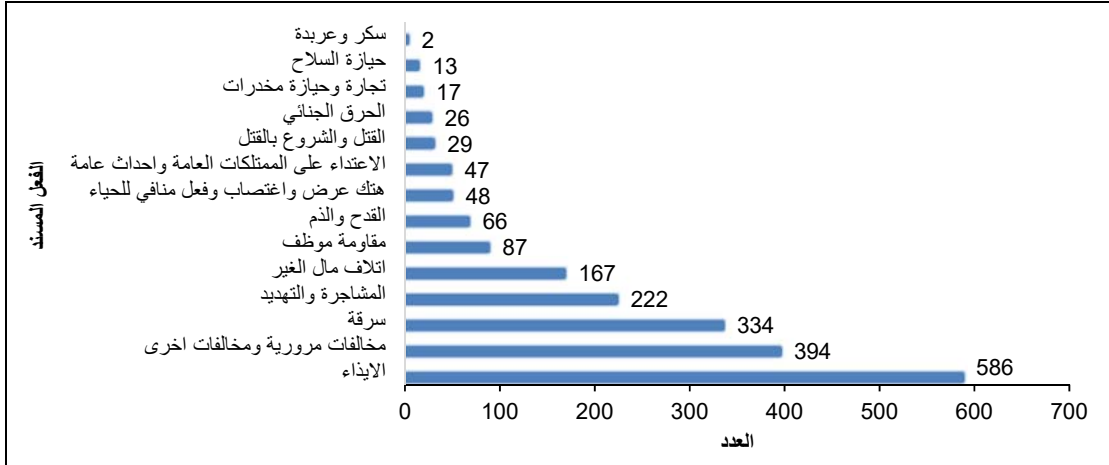

المصدر: وزارة التنمية الاجتماعية، 2023. التقرير الإحصائي السنوي لعام 2022. رام الله- فلسطين.

وبالنظر إلى الأفعال المسندة للأحداث عند إحالتهم إلى مرشد حماية الأحداث في الضفة الغربية، نجد ان ما نسبته 29% من الأحداث تم إسناد الفعل "الإيذاء" لهم، ثم يأتي الأحداث الذين اسند لهم فعل المخالفات المرورية ومخالفات أخرى بنسبة 20%، وما نسبته 16% من الأحداث تم إسناد فعل السرقة، وما نسبته 11% المشاجرة والتهديد لهم.

4.6 المساعدات الاجتماعية النقدية

تفيد بيانات وزارة التنمية الاجتماعية للعام 2022⁹ إلى أن عدد الأطفال أبناء الأسر الفقيرة والتي تستفيد من برنامج المساعدات النقدية بلغ 238,359 طفلاً، بواقع 36,589 طفلاً في الضفة الغربية و201,770 طفلاً في قطاع غزة.

التوزيع النسبي للأطفال أبناء الأسر الفلسطينية المستفيدة من برنامج المساعدات النقدية حسب المنطقة، 2022

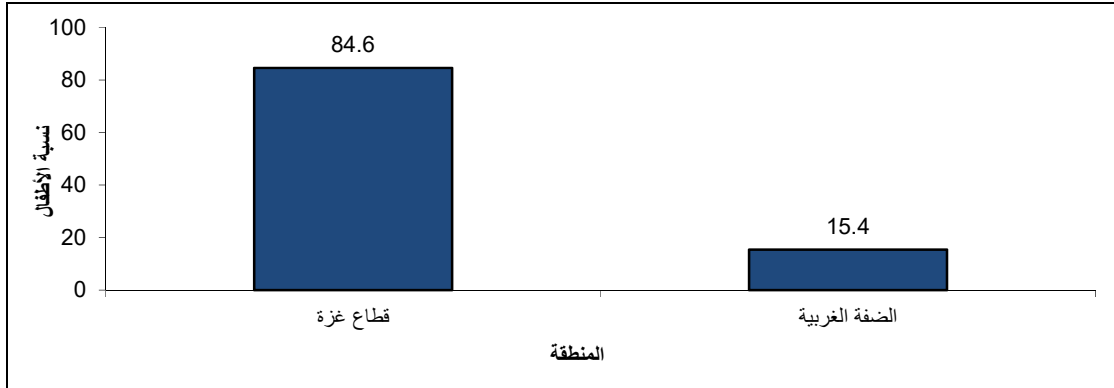

المصدر: وزارة التنمية الاجتماعية، 2023. التقرير الإحصائي السنوي لعام 2022. رام الله- فلسطين.

وتشير البيانات أن عدد الأطفال أبناء الأسر الفقيرة الذين تقيم أسرهم في قطاع غزة حصلوا على مساعدات أكبر مقارنة بأطفال أبناء الأسر الفقيرة التي تقيم بالضفة الغربية.

⁹ المصدر: وزارة التنمية الاجتماعية، 2023. التقرير الإحصائي السنوي لعام 2022. رام الله- فلسطين

5.6 الأطفال فاقدى الرعاية الأسرية

أظهرت بيانات المسح الفلسطيني العنقودي متعدد المؤشرات، 2019-2020 أن 2% من الأطفال في العمر (0-17 سنة) هم أيتام (فقد أحد والديه أو كلاهما) وان 2% من الأطفال من عمر (0-17 سنة) يعيشون مع الأم فقط وأباؤهم على قيد الحياة بواقع 3% في قطاع غزة، مقابل 2% في الضفة الغربية. بينما بلغت نسبة الأطفال الذين يعيشون مع الأب وأمهم على قيد الحياة فقد بلغت 1% في فلسطين؛ بواقع 2% في قطاع غزة و0.6% في الضفة الغربية.

جدول 22: نسبة الأطفال في العمر (0-17 سنة) الأيتام في فلسطين وفقاً لترتيبات المعيشة حسب المنطقة والجنس، 2019

المنطقة/الجنس	أحد الوالدين أو كلاهما متوفي	الذين يعيشون مع أحد الوالدين	الذين يعيشون مع الأب		الذين يعيشون مع الأم	
			أم متوفية	أم على قيد الحياة	أب متوفي	أب على قيد الحياة
فلسطين	2.3	0.5	0.3	1.0	1.8	2.2
الضفة الغربية	2.0	0.4	0.2	0.6	1.7	1.8
قطاع غزة	2.7	0.6	0.6	1.5	1.9	2.7
الجنس						
ذكور	2.3	0.3	0.4	0.9	1.7	1.9
إناث	2.3	0.7	0.3	1.0	1.8	2.5

المصدر: الجهاز المركزي للإحصاء الفلسطيني 2021. قاعدة بيانات المسح الفلسطيني العنقودي متعدد المؤشرات، 2019-2020. رام الله- فلسطين.

6.6 الأطفال مجهولي النسب وغير الشرعيين

تفيد بيانات وزارة التنمية الاجتماعية للعام 2022، ان عدد الأطفال مجهولي النسب والمولودين خارج إطار الزواج لعام 2022 الذين تم التبليغ عنهم في كافة مديريات التنمية الاجتماعية في الضفة الغربية بلغ 12 طفلاً، وتم متابعة استصدار شهادات ميلاد لهم، وتم ترشيح 9 أطفال لأسر مؤهلة للاحتضان وأسر بديلة وتسليمهم وفق النظام وهم 5 أطفال من فئة الذكور و4 أطفال من فئة الإناث، كما تم إجراء تعديلات خاصة بالاسم الأول والاسم الأخير لعدد من الأطفال المحتضنين من خلال وزارة الداخلية.

7.6 العنف ضد الأطفال

1.7.6 العنف ضد الأطفال (1-11 سنة) من قبل أحد الوالدين

وفقاً لبيانات مسح العنف في المجتمع الفلسطيني، 2019، فإن 78% من الأطفال (1-11 سنة) في فلسطين تعرّضوا لأحد أنواع العنف من قبل أحد الوالدين بكافة الأشكال؛ 74% في الضفة الغربية و83% في قطاع غزة، حسب ما أفاد به الشخص المسؤول عن رعايتهم.

وأظهرت البيانات ان العنف النفسي هو الأكثر شيوعاً والممارس من قبل أحد الوالدين على الأطفال (1-11 سنة) في فلسطين حيث تعرض له 75%، ويعتبر العنف الجسدي الشكل الثاني الذي يتعرض له الأطفال من قبل أحد الوالدين بنسبة بلغت 65%، حسب ما أفاد به الشخص المسؤول عن رعايتهم.

جدول 23: نسبة الأطفال (1-11 سنة) في فلسطين الذين تعرّضوا لأحد أنواع العنف من أحد الوالدين خلال 12 شهراً الماضية حسب الخصائص الخلفية ونوع العنف، 2019

التعرض للعنف من أحد الوالدين	نوع العنف		الخصائص الخلفية
	العنف النفسي	العنف الجسدي	
77.7	75.3	64.9	فلسطين
74.3	72.1	59.8	الضفة الغربية
82.5	79.6	71.8	قطاع غزة
			نوع التجمع
77.4	75.1	64.2	حضر
80.1	75.8	68.9	ريف
77.1	76.0	63.4	مخيم

المصدر: الجهاز المركزي للإحصاء الفلسطيني، 2022. مسح العنف في المجتمع الفلسطيني، 2019 - النتائج الرئيسية. رام الله - فلسطين.

وأشارت البيانات أن 79% من الأطفال الذكور (1-11 سنة) في فلسطين تعرّضوا لأحد أنواع العنف من قبل أحد الوالدين بكافة الأشكال؛ مقابل 76% من الإناث، وتعرض 77% من الأطفال الذكور إلى العنف النفسي مقابل 73% من الإناث، كما تعرّض ما نسبته 68% من الأطفال الذكور إلى العنف الجسدي مقابل 62% من الإناث، حسب ما أفاد به الشخص المسؤول عن رعايتهم.

نسبة الأطفال (1-11 سنة) في فلسطين الذين تعرّضوا للعنف من قبل أحد الوالدين خلال 12 شهراً الماضية حسب الجنس ونوع العنف، 2019

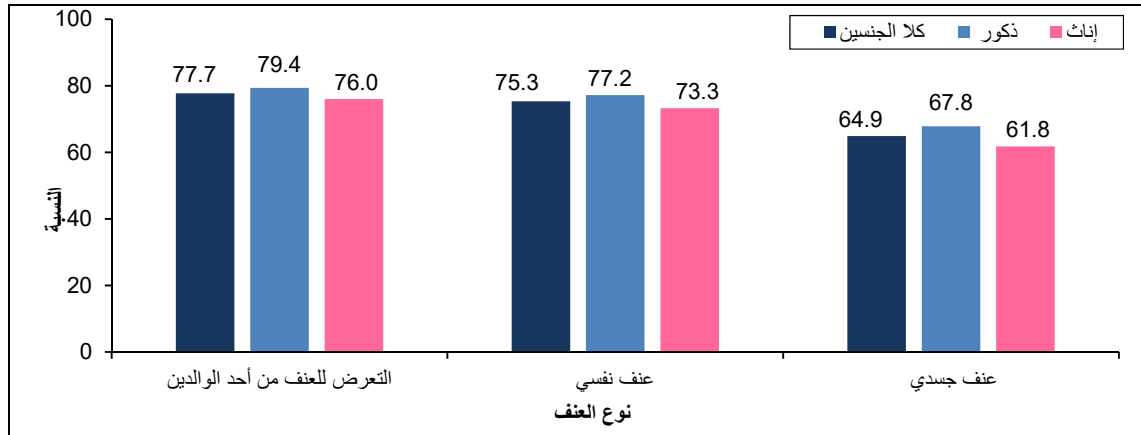

المصدر: الجهاز المركزي للإحصاء الفلسطيني، 2022. مسح العنف في المجتمع الفلسطيني، 2019 - النتائج الرئيسية. رام الله - فلسطين

2.7.6 الإساءة الجنسية عبر الإنترنت ضد الأطفال (1-11 سنة)

9% من الأطفال (1-11 سنة) في فلسطين تعرّضوا للإساءة الجنسية عبر الإنترنت (تعرض الطفل لمشاهدة صور ذات طابع جنسي أو مشاهدة أفلام/ أو صور عنيفة عبر الإنترنت)، توزعت هذه النسبة بواقع 10% في الضفة الغربية و8% في قطاع غزة، حسب ما أفاد به الشخص المسؤول عن رعايتهم.

3.7.6 التحرش الجنسي من قبل الآخرين ضد الأطفال (1-11 سنة)

1% من الأطفال (1-11 سنة) في فلسطين تعرّضوا للتحرش الجنسي من قبل الآخرين (العلم أو السمع بتعرض الطفل لموقف فيه تحرش جنسي من قبل الآخرين)، توزعت هذه النسبة بواقع 1% في الضفة الغربية و1% في قطاع غزة، حسب ما أفاد به الشخص المسؤول عن رعايتهم.

جدول 24: نسبة الأطفال (1-11 سنة) في فلسطين الذين تعرّضوا لأحد أنواع العنف خلال 12 شهراً الماضية حسب الخصائص الخلفية ونوع العنف، 2019

نوع العنف	الخصائص الخلفية		
	تحرش جنسي من الآخرين	الإساءة الجنسية من الإنترنت	عنف جسدي أو نفسي من مقدمي الرعاية*
فلسطين	1.1	9.1	8.9
الضفة الغربية	1.0	9.6	7.8
قطاع غزة	1.3	8.3	10.4
نوع التجمع			
حضر	1.1	8.4	8.3
ريف	1.5	13.3	11.0
مخيم	0.6	7.8	10.5
الجنس			
نكر	1.2	10.8	10.3
أنثى	1.1	7.3	7.5

*مقدمو الرعاية يشمل: (الحضانة أو الروضة، أو معلمين بالمدرسة، أو الممرضة، أو العامل الاجتماعي).

المصدر: الجهاز المركزي للإحصاء الفلسطيني، 2022. مسح العنف في المجتمع الفلسطيني، 2019 - النتائج الرئيسية. رام الله - فلسطين.

4.7.6 العنف داخل الاسرة للأطفال (12-17 سنة)

7 من كل 10 أطفال (71%) في العمر (12-17 سنة) تعرّضوا لأحد أشكال العنف من داخل الأسرة لمرة واحدة على الأقل؛ 63% في الضفة الغربية مقابل 82% في قطاع غزة. 61% منهم تعرّضوا لعنف نفسي من قبل آباءهم فيما تعرّض و25% منهم لعنف جسدي بالمقابل تعرّض 62% من هؤلاء الأطفال لعنف نفسي من قبل أمهاتهم و25% تعرّضوا لعنف جسدي، بناءً على نتائج مسح العنف في المجتمع الفلسطيني، 2019.

جدول 25: نسبة الأطفال في العمر (12-17 سنة) في فلسطين الذين تعرّضوا على الأقل لمرة واحدة لأحد أشكال العنف من قبل أحد الوالدين حسب المنطقة والمعتدي خلال 12 شهراً التي سبقت المقابلة، 2019

المنطقة	تعرضوا للعنف	الأب		الأم	
		العنف النفسي	العنف الجسدي	العنف النفسي	العنف الجسدي
فلسطين	70.9	60.9	25.2	61.8	24.5
الضفة الغربية	63.3	52.9	14.9	56.1	17.4
قطاع غزة	81.8	72.3	40.1	69.9	34.6

المصدر: الجهاز المركزي للإحصاء الفلسطيني، 2022. مسح العنف في المجتمع الفلسطيني، 2019 - النتائج الرئيسية. رام الله - فلسطين.

5.7.6 العنف الإلكتروني للأطفال (12-17 سنة)

10% من الأطفال (12-17 سنة) في فلسطين تعرّضوا لأحد أشكال العنف الإلكتروني من قبل الآخرين عبر استخدامهم مواقع التواصل الاجتماعي خلال 12 شهراً التي سبقت المقابلة للعام 2019، منهم 11% في الضفة الغربية مقابل 9% في

قطاع غزة. وبلغت هذه النسبة 10% بين الأطفال الذكور في العمر (12-17 سنة) و11% بين الطفلات الإناث على مستوى فلسطين، بناءً على نتائج مسح العنف في المجتمع الفلسطيني، 2019.

8.6 استراتيجيات التأقلم للأسر الفلسطينية

تستجيب الأسر الفلسطينية لنقص الغذاء من خلال استخدام استراتيجيات تأقلم تسلكها الأسر من أجل توفير الغذاء في ظل نقص الغذاء أو نقص الأموال وعدم توفرها لشراء الطعام، أشارت نتائج مسح الأوضاع النفسية للفلسطينيين في الضفة الغربية وقطاع غزة في ظل عدوان أيار/مايو 2021 أن 38% من الأسر في فلسطين تلجأ إلى التوقف عن استهلاك الاطعمة باهظة الثمن واللجوء إلى البدائل (شراء أطعمة رخيصة بدلاً من الأطعمة عالية الثمن) عندما لا يتوفر ما يكفي من الغذاء أو المال لشراء الغذاء، حيث أن هناك 24% من الأسر تلجأ إلى استخدام هذه الاستراتيجية في الضفة الغربية مقابل 63% في قطاع غزة.

أما استراتيجية التأقلم الثانية التي تلجأ إليها الأسر الفلسطينية التي هي شراء أطعمة ذات جودة منخفضة من السوق "بقايا آخر وقت من السوق" فمثلت ما نسبته 35%، حيث لجأت إلى استخدامها ما نسبته 21% من الأسر في الضفة الغربية، و61% من الأسر في قطاع غزة لجأت لهذه الاستراتيجية.

وبينت النتائج أن 26% من الأسر الفلسطينية تلجأ إلى استخدام استراتيجية تقليل/تقليص عدد الوجبات المستهلكة لجميع أفراد الأسرة، حيث ما نسبته 18% من الأسر في الضفة الغربية لجأت لهذه الطريقة، و40% في قطاع غزة. و23% من الأسر الفلسطينية تلجأ إلى استخدام استراتيجية تخفيض كميات الطعام التي يتناولها البالغين لصالح الأطفال، بواقع 17% من الأسر في الضفة الغربية، و35% في قطاع غزة.

نسبة الأسر في فلسطين واستراتيجية التأقلم (خلال 7 أيام التي سبقت المقابلة) حسب المنطقة، 2022

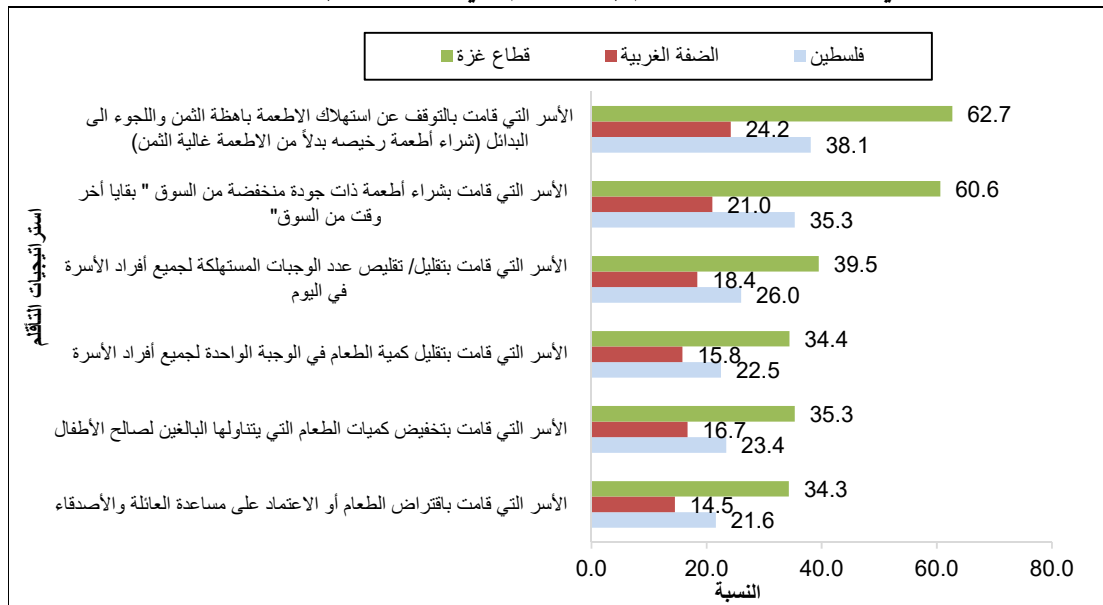

المصدر: الجهاز المركزي للإحصاء الفلسطيني، 2023. قاعدة بيانات مسح الأوضاع النفسية للفلسطينيين في الضفة الغربية وقطاع غزة في ظل عدوان أيار/مايو 2021. رام الله - فلسطين.

تعد تغذية الطفل أمراً أساسياً في مراحل نموه المختلفة لأن التغذية عنصر أساسي لنمو الأطفال، ونمائهم المعرفي، وأدائهم المدرسي، وإنتاجيتهم المستقبلية، فعندما تلجأ الأسر إلى شراء أطعمة رخيصة أو أطعمة ذات جودة منخفضة أو تقليص عدد الوجبات أو كمية الطعام في الوجبة الواحدة فإن ذلك ينعكس على الأطفال بسوء التغذية الذي قد يؤدي إلى تأخر النمو أو الهزال أو زيادة الوزن.

9.6 الحالة المادية للأسر التي لديها أطفال (أقل من 18 سنة) حسب وجهة نظر الأسر

2 من كل 10 (23%) أسر لديها أطفال أقل من 18 سنة في فلسطين صنفت حالتها المادية على أنها فقيرة، حيث بلغت هذه النسبة 10% في الضفة الغربية، و45% في قطاع غزة. في حين أن 76% من الأسر التي لديها أطفال أقل من 18 سنة في فلسطين أفادت ان حالتها المادية متوسطة، كانت هذه النسبة 89% في الضفة الغربية مقابل 53% في قطاع غزة.

التوزيع النسبي للأسر التي لديها أطفال أقل من 18 سنة في فلسطين حسب المنطقة ورأيهم حول وضع أسرهم، 2022

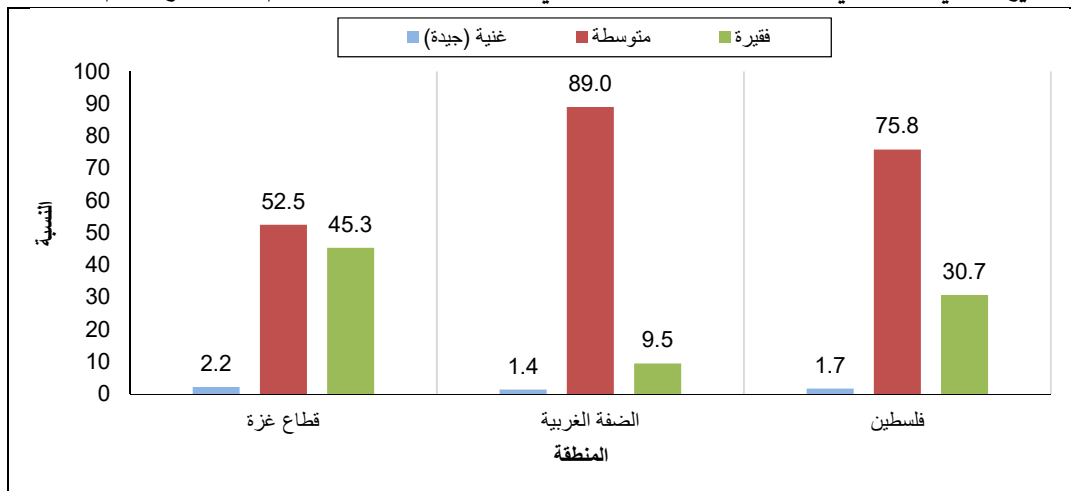

المصدر: الجهاز المركزي للإحصاء الفلسطيني، 2023. قاعدة بيانات مسح الأوضاع النفسية للفلسطينيين في الضفة الغربية وقطاع غزة في ظل عدوان أيار/مايو 2021. رام الله - فلسطين.

الفصل السابع

تنمية الطفولة المبكرة

1.7 مؤشرات تنمية الطفولة المبكرة

تعرف تنمية الطفولة المبكرة بأنها عملية منظمة يمكن التنبؤ فيها وتسير في موازاة مسار مستمر، يتعلم فيه الطفل كيف يتعامل مع مستويات من التحرك، والتفكير، والكلام، والشعور والارتباط مع الآخرين أكثر تعقيداً. إن النمو البدني، ومهارات تعلم القراءة والكتابة ومبادئ الحساب، والتنمية الاجتماعية – الانفعالية/العاطفية، والاستعداد للتعلم هي مجالات حيوية للنمو العمومي للطفل؛ وهذا النمى هو أحد أسس التنمية البشرية الكلية. لحساب دليل مؤشرات تنمية الطفولة المبكرة* "ECDI" يوجد بعض نقاط القياس المرجعية التي يتوقع للأطفال أن يمتلكوها فيما لو كانوا ينمون كما يتم تنمية غالبية الأطفال في تلك الفئة العمرية. والغرض الرئيس لدليل تنمية الطفولة المبكرة هو إثراء السياسة العامة بالمعلومات بشأن الوضع القائم والتطور وتقدم النمى الراهن للأطفال في فلسطين في مجالات معرفة القراءة والكتابة – مبادئ الحساب، المجال الجسدي/البدني، وفي المجال الاجتماعي – الانفعالي/العاطفي، وفي مجال التعلم. ويحسب دليل (مؤشرات) تنمية الطفولة المبكرة على اعتبار أنه النسبة المئوية من الأطفال الذين يسرون على المسار الصحيح إنمائياً في ثلاثة من هذه المجالات الأربعة، على أقل تقدير. * (مؤشر التنمية المستدامة 1.2.4)

84% من الأطفال في العمر (3-4 سنوات) يسرون على المسار الصحيح نحو التطور والنمى ويوضح تحليل المجالات الأربعة لنمى الطفل في العام 2019، حيث كانت هذه النسبة 72% في العام 2014.

مؤشر التنمية للطفولة المبكرة في فلسطين حسب المجالات الأربعة لنمو الطفل، 2014، 2019

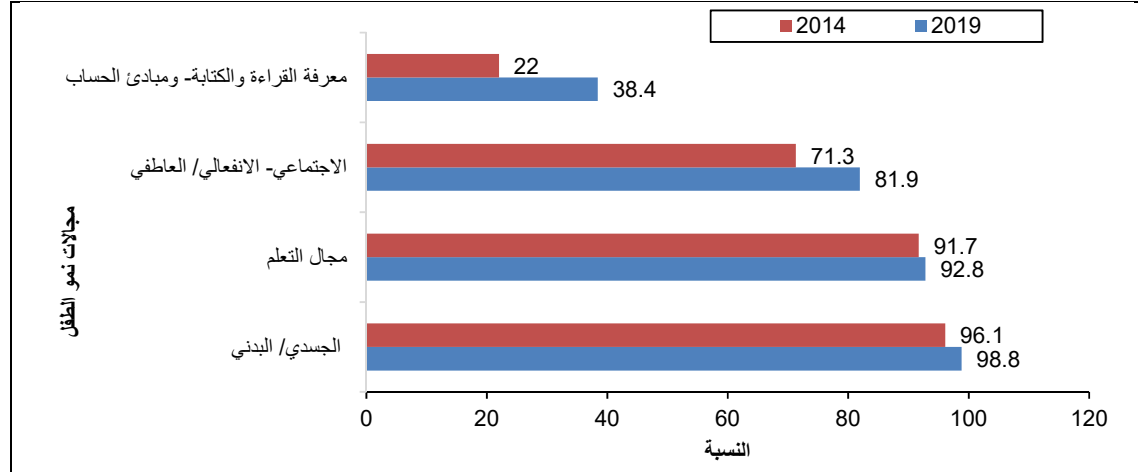

الجهاز المركزي للإحصاء الفلسطيني، 2023. قاعدة بيانات المسح العنقودي الفلسطيني متعدد المؤشرات، 2014، 2019-2020 رام الله- فلسطين.

ويرتبط المستوى المرتفع المحرز في كل مجال من المجالات منفردة بالأطفال الذين يعيشون في الأسر المعيشية الأغنى، وكذلك للأطفال الذين ينتظمون في التعليم قبل المدرسة، ولأطفال الذين لا يوجد لديهم صعوبات، (المسح العنقودي متعدد المؤشرات، 2014، 2019-2020).

تمثل الأشكال الآتية نسبة الأطفال في الفئة العمرية (3-4 سنوات) الذين يسيرون على المسار الصحيح في مؤشر تنمية الطفولة المبكرة والقراءة والحساب، والأمور الاجتماعية والعاطفية والمادية، والمجالات التعليمية في فلسطين 2019 حسب المنطقة، الجنس، نوع التجمع، المحافظة، العمر، الالتحاق بالتعليم المبكر، تعليم الأم، الصعوبات الوظيفية للطفل.

مؤشر التنمية للطفولة المبكرة في فلسطين حسب مؤشر الثروة، 2014، 2019

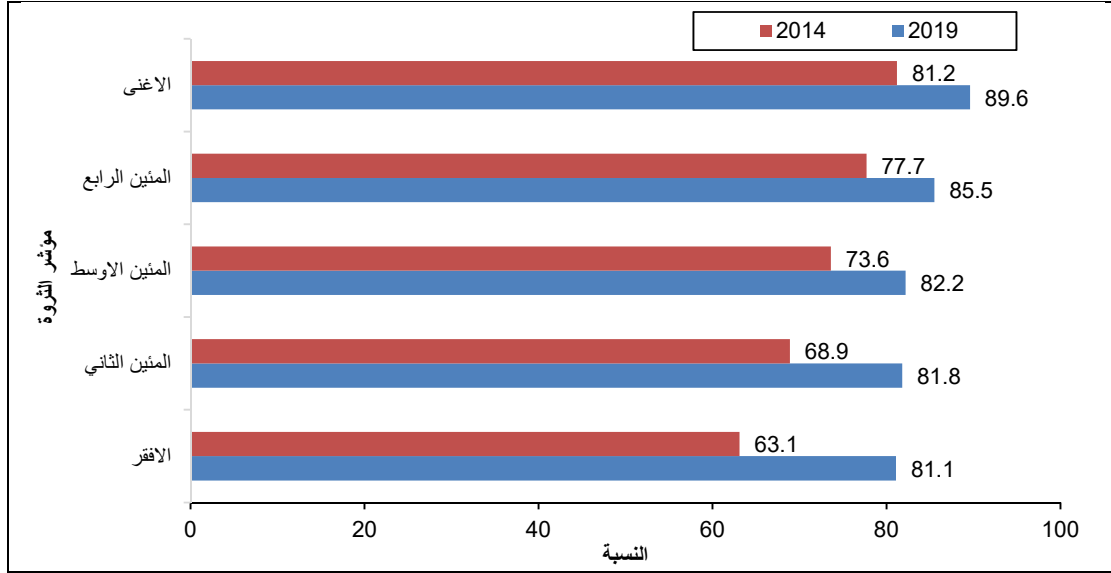

الجهاز المركزي للإحصاء الفلسطيني، 2023. قاعدة بيانات المسح العنقودي الفلسطيني متعدد المؤشرات، 2014، 2019-2020 رام الله- فلسطين.

مؤشر التنمية للطفولة المبكرة في فلسطين حسب خصائص خلفية، 2014، 2019

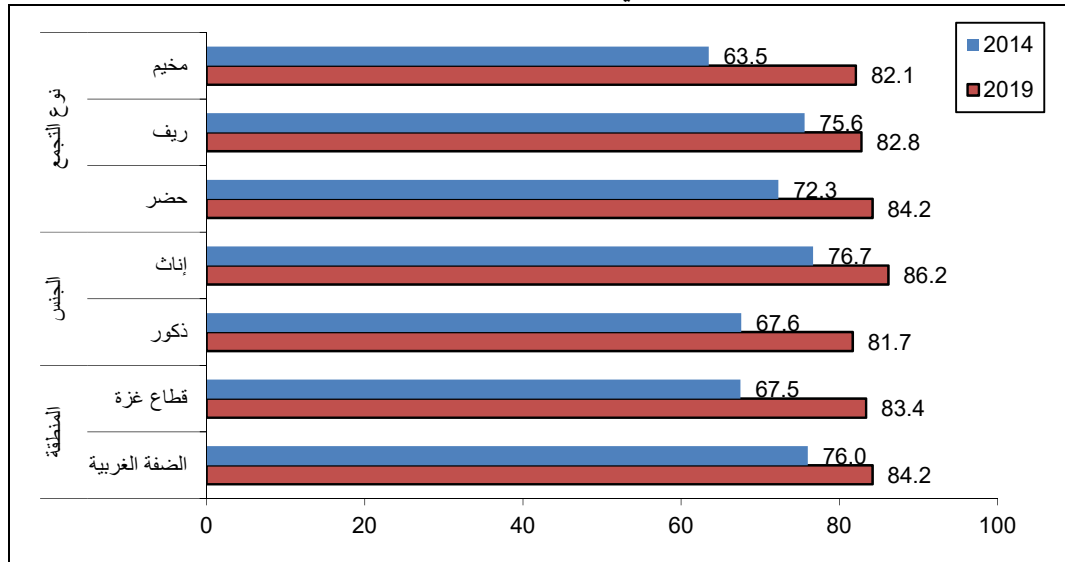

الجهاز المركزي للإحصاء الفلسطيني، 2023. قاعدة بيانات المسح العنقودي الفلسطيني متعدد المؤشرات، 2014، 2019-2020 رام الله- فلسطين.

تشير البيانات ان أطفال الضفة الغربية وقطاع غزة يسيرون نمائياً بشكل متقارب بواقع 84% و83% على التوالي، وكذلك الحال الأطفال المقيمين في الريف والحضر والمخيمات مع وجود بعض التقارب بواقع 84% و83% و82% على التوالي.

أما حسب الجنس بلغت نسبة الطفلات الإناث (3-4 سنوات) اللواتي يسرن على المسار الصحيح نمائياً 86% مقارنة بـ 82% للأطفال من الذكور.

نسبة الأطفال في العمر (36-59 شهراً) في فلسطين الملتحقين بالتعليم المبكر حسب المنطقة والمحافظه، 2019

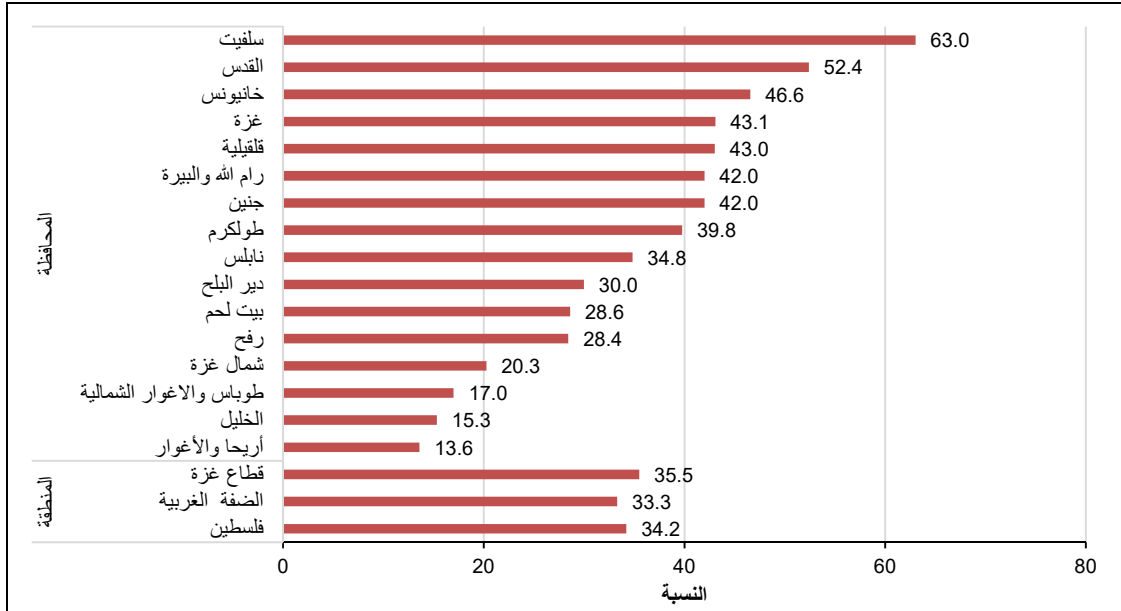

المصدر: الجهاز المركزي للإحصاء الفلسطيني، 2020. قاعدة بيانات المسح الفلسطيني العنقودي متعدد المؤشرات، 2019-2020. رام الله- فلسطين.

مؤشر التنمية للطفولة المبكرة في فلسطين حسب العمر/الالتحاق بالتعليم ما قبل المدرسة، 2014، 2019

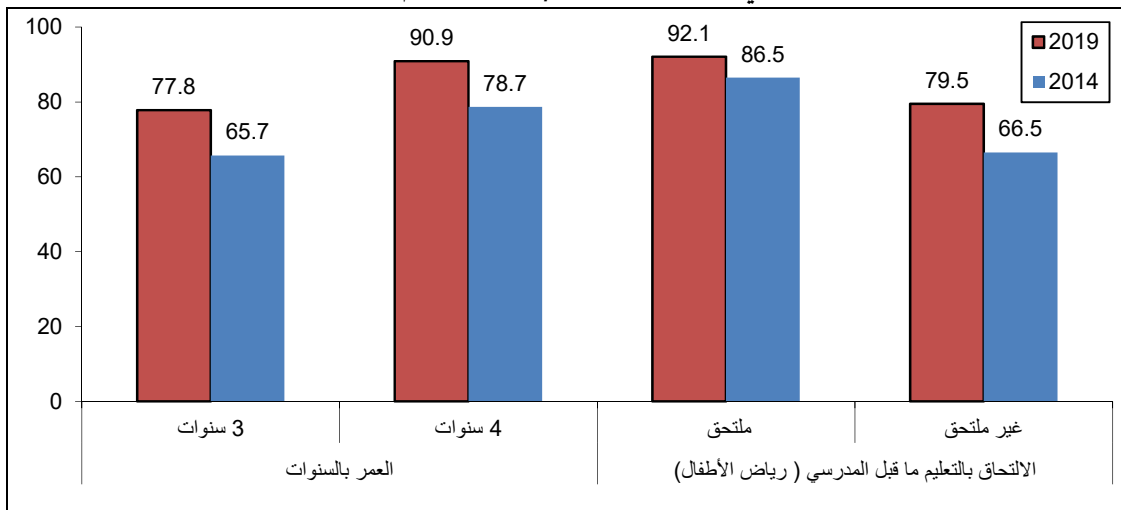

الجهاز المركزي للإحصاء الفلسطيني، 2023. قاعدة بيانات المسح العنقودي الفلسطيني متعدد المؤشرات، 2014، 2019-2020 رام الله- فلسطين.

وكما هو متوقع، فإن مؤشر تنمية الطفولة المبكرة أعلى بكثير في الفئة العمرية الأكبر سناً بواقع 91% في أوساط الأطفال في العمر 4 سنوات، مقارنةً بـ 78% بين الأطفال في العمر 3 سنوات؛ لأن الأطفال يتقنون المزيد من المهارات مع تقدم العمر. ويشاهد مستوى مرتفع لمؤشر تنمية الطفولة المبكرة بين الأطفال الذي ينتظمون في رياض الأطفال (التعليم ما قبل المدرسة) بواقع 92%، مقارنة مع 80% بالنسبة إلى أولئك الأطفال الذين لا ينتظمون في رياض الأطفال.

مؤشر التنمية للطفولة المبكرة في فلسطين حسب تعليم الأم / مؤشر الصعوبات الوظيفية للطفل، 2019

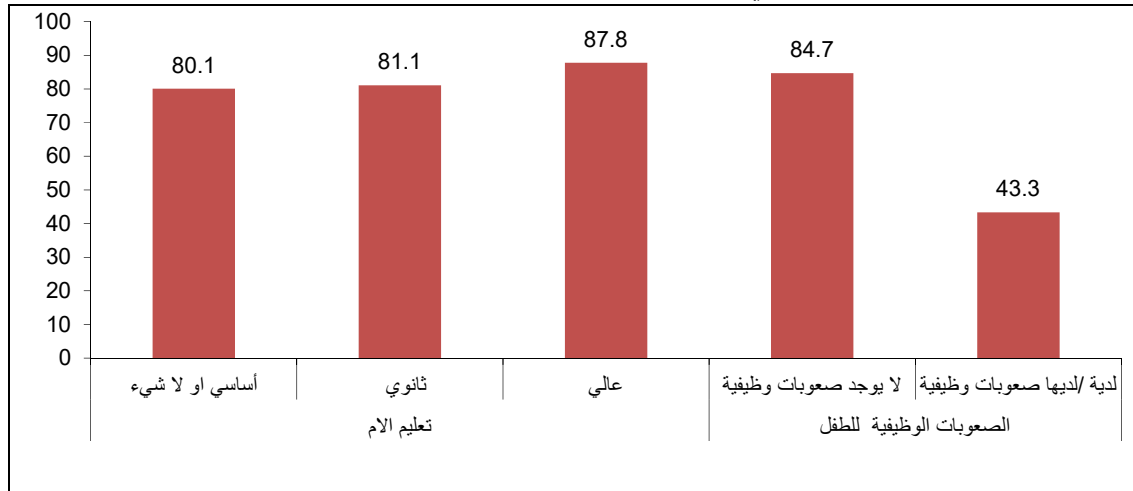

المصدر: الجهاز المركزي للإحصاء الفلسطيني، 2020. قاعدة بيانات المسح الفلسطيني العنقودي متعدد المؤشرات، 2019-2020. رام الله- فلسطين.

ويسجل الأطفال الذين لديهم صعوبات وظيفية مستوى أقل لمؤشر تنمية الطفولة المبكرة بنسبة 43%، مقارنةً بالأطفال الذين لا يوجد لديهم صعوبات وظيفية بواقع 85%. ويلاحظ ارتفاع نسبة النمو في مجال القراءة والحساب خصوصاً بزيادة مستوى تعليم الأم.

2.7 دعم الطفل من أجل التعلم

من المعترف فيه تماماً أن فترة من النماء الدماغي السريع تقع في أول 2-4 سنوات من الحياة، وأن جودة الرعاية المنزلية هي إحدى العوامل الحاسمة الرئيسة في نماء الطفل خلال تلك الفترة. وضمن هذا السياق، فإن نشاطات الكبار الراشدين مع الأطفال، وتوافر الكتب الخاصة بالأطفال في المنازل، وظروف الرعاية، هي مؤشرات مهمة على جودة الرعاية المنزلية. إذ يجب أن يكون الأطفال معافين صحياً، ويقظين ذهنياً/عقلياً، وآمنين انفعالياً وعاطفياً، ويتمتعون بكفاءة اجتماعية، وجاهزين للتعلم.

لقد جمعت معلومات عن عدد من الأنشطة التي تدعم التعلم المبكر في المسح الفلسطيني العنقودي متعدد المؤشرات في العام 2019-2020. وقد تضمنت هذه المعلومات مشاركة الكبار الراشدين للأطفال في النشاطات التالية: قراءة الكتب أو تصفح الكتب المصورة معهم، أو رواية القصص، أو نشيد الأناشيد والأغنيات، أو اصطحاب الأطفال إلى خارج المنزل أو المجمع السكني أو الساحة، أو اللعب مع الأطفال وقضاء وقت معهم في تسمية الأشياء أو عدها أو رسمها.

في العام 2019 يحظى حوالي ثمانية من بين كل عشرة أطفال في الفئة العمرية (2-4 سنوات) بمشاركة أحد البالغين لهم بأربعة أنشطة أو أكثر تنمي التعلم والاستعداد للالتحاق بالمدرسة، بنسبة 76%، حيث كانت هذه النسبة 78% في العام 2014، وقد شارك أحد أفراد الأسرة المعيشية من الكبار الراشدين هؤلاء الأطفال وانخرط معهم في أكثر من أربعة أنشطة تنمي التعلم والاستعداد للالتحاق بالمدرسة خلال الأيام الثلاثة التي سبقت إجراء المقابلة، تشير البيانات الى وجود تباينات واضحة حسب المنطقة الجغرافية والوضع الاجتماعي والاقتصادي للأسرة، فقد بلغت نسبة مشاركة أحد البالغين للأطفال بأكثر من 4 أنشطة في الضفة الغربية 80% مقارنة مع 70% لأطفال قطاع غزة في العام 2019، وكانت هذه النسب على

التوالي 83% و72% في العام 2014، كما لوحظ ان أطفال الريف أفضل واقعا بمشاركة البالغين بأربعة أنشطة أو أكثر بواقع 77% مقارنة مع 75% لأطفال المخيمات و76% لأطفال الحضر وذلك حسب بيانات العام 2019، ومقارنة بالعام 2014 كانت النسب 81% في الريف و78% في الحضر و71% في المخيمات. وتشير النتائج أيضا إلى التأثير الواضح للوضع الاجتماعي والاقتصادي للأسر، فقد كانت النسبة لأطفال الأسر الأغنى اعلى منها لأطفال الأسر الأفقر.

جدول 26: نسبة الأطفال في العمر (2-4 سنوات) في فلسطين الذين شاركهم أحد أفراد أسرهم المعيشية البالغين أو أمهاتهم أو آباؤهم بنشاطات تساعد على تحفيز التعليم والإعداد للمدرسة حسب الخصائص الخلفية، 2019

الخصائص الخلفية	نسبة الأطفال الذين شاركهم أفراد أسرهم البالغين في أربعة أنشطة أو أكثر	نسبة الأطفال الذين شاركهم آباؤهم في أربعة أنشطة أو أكثر	نسبة الأطفال الذين شاركهم أمهاتهم في أربعة أنشطة أو أكثر
فلسطين	75.8	18.6	66.1
الضفة الغربية	80.4	23.4	71.3
قطاع غزة	69.6	12.1	58.9
الجنس			
ذكور	74.9	17.9	65.0
إناث	76.9	19.4	67.2
نوع التجمع			
حضر	75.6	18.4	66.0
ريف	77.4	19.7	67.7
مخيم	74.9	18.8	63.7
العمر بالسنوات			
سنتان	75.2	19.4	67.6
3 سنوات	76.1	19.8	64.6
4 سنوات	76.3	16.4	66.0
تعليم الأم			
أساسي فما دون	62.9	10.9	48.9
ثانوي	75.8	15.7	65.5
عالي	81.7	24.4	74.3
الصعوبات الوظيفية لدى الطفل			
لدية صعوبات وظيفية	57.0	15.7	49.7
لا يوجد لديه صعوبات وظيفية	76.3	18.7	66.5
مؤشر الثروة			
الأفقر	65.7	10.6	56.4
المئين الثاني	70.4	13.4	58.0
المئين الأوسط	76.5	16.4	64.0
المئين الرابع	82.1	24.0	73.4
الأغنى	87.2	31.3	81.5

المصدر: الجهاز المركزي للإحصاء الفلسطيني، 2020. قاعدة بيانات المسح الفلسطيني العنقودي متعدد المؤشرات، 2019-2020. رام الله- فلسطين.

بلغ متوسط عدد الأنشطة التي شارك فيها الكبار الراشدون الأطفال في العمر (2-4 سنوات) 4.5 نشاط، في حين يوضح الجدول (26) أن نسبة الأطفال الذين شاركهم أفراد أسرهم البالغين في أربعة أنشطة أو أكثر بلغت 76%. في حين بلغ متوسط عدد الأنشطة التي شارك فيها الآباء أطفالهم 2.0 نشاط، وبلغت نسبة الأطفال الذين شاركهم آبائهم في مثل هذه الأنشطة 19%. وبلغ متوسط عدد الأنشطة التي شاركت فيها الامهات أطفالهن 4.0 أنشطة، وبلغت نسبة الأطفال الذين شاركهم امهاتهم في مثل هذه الأنشطة 66%.

لا يوفر تعرض الأطفال للكتب في السنوات المبكرة من حياتهم مستوى كبير من التفهم لطبيعة المادة المطبوعة فحسب، بل إنّه ربما يعطي الأطفال أيضاً فرصاً لمشاهدة الآخرين وهم يقرؤون، مثل مشاهدة أشقائهم الأكبر منهم سناً وهم يؤدون أعمالهم/واجباتهم المدرسية. ووجود الكتب أمر مهم للأداء المدرسي في وقت لاحق. وقد سئلت أمهات جميع الأطفال دون سن الخامسة والقائمت بالمرعاية عليهم (ممن شاركن في المسح الفلسطيني العنقودي متعدد المؤشرات) عن عدد كتب الأطفال أو الكتب المصورة الموجودة لديهن للأطفال في هذه الفئة العمرية، وعن عدد الأشياء المنزلية أو الأشياء الخارجية، والألعاب المصنوعة في المنزل، أو الألعاب التي تم شراؤها من المحلات وهي متوفرة في المنزل.

يعيش ما نسبته 12% من الأطفال في الفئة العمرية أقل من خمس سنوات داخل أسر معيشية يتوافر لديها 3 كتب أطفال على الأقل في العام 2019 مقارنة مع 20% في العام 2014. وتراجع نسبة الأطفال الذين لدى أسرهم 10 كتب أو أكثر من كتب الأطفال إلى 3% في العام 2019 مقابل 4% في العام 2014. عند المقارنة بين الضفة الغربية وقطاع غزة في العام 2019 نلاحظ فروق تقاضلية واضحة حيث تبلغ نسبة الأطفال دون سن الخامسة الذين لدى أسرهم 3 كتب أطفال أو أكثر ويقيمون في الضفة الغربية 16% مقارنة مع 6% في قطاع غزة، أما في العام 2014 كانت النسب متساوية في الضفة الغربية وقطاع غزة حيث بلغت 20%.

في حين ان لدى الأطفال في الأسر الغنية إمكانية أكبر للوصول إلى كتب الأطفال من أقرانهم الذين يعيشون داخل الأسر المعيشية الفقيرة. في العام 2019 بلغت نسبة الأطفال دون سن الخامسة الذين لديهم 3 كتب أطفال أو أكثر 4% بين أطفال أفقر الأسر، مقارنةً بـ 24% بين الأطفال لأغنى الأسر، مقارنة مع 2014 فكانت 13% بين أطفال أفقر الأسر و 31% بين الأطفال لأغنى الأسر.

جدول 27: نسبة الأطفال في العمر أقل من 5 سنوات في فلسطين حسب عدد كتب الأطفال الموجودة في الأسرة، والأشياء التي يستخدمها الطفل للعب والخصائص الخلفية، 2019

لعبتان أو أكثر	الأشياء التي يستخدمها الطفل للعب			عدد كتب الاطفال الموجودة في الاسرة		الخصائص الخلفية
	أشياء من داخل المنزل أو أشياء من خارج المنزل	ألعاب مشتراه من المحلات	ألعاب مصنوعة بالمنزل	عشرة كتب أطفال أو أكثر	ثلاثة كتب أطفال أو أكثر	
73.4	74.6	86.0	19.5	2.6	11.8	فلسطين
78.0	75.9	89.8	25.9	3.2	15.8	الضفة الغربية
67.0	72.8	80.8	10.7	1.7	6.4	قطاع غزة
الجنس						
73.9	75.8	85.7	19.6	2.4	10.9	ذكور
72.9	73.3	86.4	19.5	2.7	12.9	إناث
نوع التجمع						
73.3	75.1	85.7	18.8	2.6	12.0	حضر
76.7	75.5	88.4	24.5	3.0	11.9	ريف
67.3	67.9	85.0	16.5	1.2	10.2	مخيم
العمر بالسنوات						
57.1	57.1	74.3	13.4	0.8	3.0	1-0
84.8	86.9	94.3	23.9	3.8	18.0	4-2
تعليم الأم						
70.8	77.2	80.0	19.9	0.5	4.5	أساسي فما دون
72.9	74.8	86.2	18.6	0.7	8.1	ثانوي
74.9	73.4	88.4	20.1	4.8	17.7	عالي
مؤشر الثروة						
64.3	75.5	74.4	11.8	1.0	4.4	الأفقر
72.7	72.2	87.9	17.3	1.7	6.8	المئين الثاني
76.1	75.6	88.2	20.6	1.5	11.8	المئين الأوسط
78.4	75.3	89.8	25.1	3.4	14.6	المئين الرابع
77.1	74.0	92.6	24.5	5.7	23.8	الأغنى
الصعوبات الوظيفية لدى الطفل (2-4 سنوات)						
66.9	71.4	77.7	22.4	3.0	9.1	لديه/ها صعوبات وظيفية
85.3	87.3	94.7	23.9	3.8	18.2	لا يوجد لديه صعوبات وظيفية

المصدر: الجهاز المركزي للإحصاء الفلسطيني، 2020. قاعدة المسح الفلسطيني العنقودي متعدد المؤشرات، 2019-2020. رام الله- فلسطين.

73% من الأطفال في الفئة العمرية أقل من خمس سنوات كان لديهم لعبتان أو أكثر يلعبون فيها داخل منازلهم. واشتملت الألعاب التي تضمنها المسح الفلسطيني العنقودي متعدد المؤشرات 2019-2020 على ألعاب مصنوعة داخل المنازل (مثل الدمى، أو السيارات أو الألعاب الأخرى المصنوعة في المنزل)، والألعاب التي تشتري من المحلات، والأشياء الخاصة بالأسر المعيشية (مثل قدور/ طناجر (جمع "قدر"/"طنجرة") والزبديات / السلطانيات (جمع "زبدية"/سلطانية) أو الأشياء والمواد

الموجودة خارج المنزل (مثل العصي، أو الحجارة، وصدفات أو هياكل الحيوانات أو أوراق الأشجار)، أما في العام 2014 كانت هذه النسبة 70%.

ومن المثير للاهتمام ملاحظة أن ما نسبته 86% من الأطفال يلعبون بالألعاب يشترونها من المحلات في العام 2019 وهي نفس النسبة للعام 2014. كما أن النسبة لأنواع الألعاب المصنوعة في المنزل قد بلغت 20% في العام 2019 مقابل 17%. وقد لوحظ أن أطفال الضفة الغربية هم الأوفر حظاً بتوفر لعبتان أو أكثر بواقع 78% في العام 2019 مقابل 72% في العام 2014، والأقل حظاً أطفال قطاع غزة بواقع 67% في العام 2019 مقابل 66%.